

なかがわ

広報

2024. 3



町のイメージキャラクター
「なかちゃん」

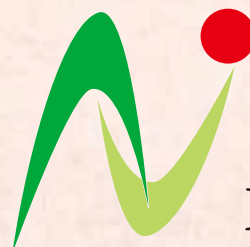

No. 222

こんなとき、国民健康保険・
国民年金の手続きが必要です 2-3
タウンピックアップ 6-7



電子書籍版



健やかな成長を願って



©御前岩物産センター、観光センター、子育て支援センターわかあゆ

こんなとき、国民健康保険・国民年金の手続きが必要です

春は学校の入学・卒業、会社の就職・退職など、異動の多い季節です。それらに伴い、加入している健康保険や年金が変わる場合は、役場での手続きが必要です。

手続きは必ず行いましょう

手続きが必要な場合は、下表のとおりです。特に、国民健康保険（以下、国保）は、自動では切り替わりません。加入の際も脱退の際も必ず手続きが必要となります。表にあるものを持参し、手続きを行ってください。

※ご本人以外の方が申請する場合には、印鑑が必要です。

※マイナンバーカードをお持ちでない方は、マイナンバーがわかるものと本人確認ができるもの（運転免許証等）をお持ちください。

	加入・脱退するとき	役場に持っていくもの
国民健康保険	他の市区町村から転入したとき	・ 転出証明 ・ マイナンバーカード
	他の市区町村へ転出するとき	・ 国民健康保険被保険者証 ・ マイナンバーカード
	社会保険などに入ったとき	・ 国民健康保険被保険者証 ・ 社会保険被保険者証 ・ マイナンバーカード
	社会保険などを辞めたとき	・ 資格喪失証明書 ・ マイナンバーカード
	子どもが生まれたとき	・ 母子手帳
	死亡したとき	・ 国民健康保険被保険者証
国民年金	社会保険などを辞めたとき	・ 資格喪失証明書 ・ 年金手帳または基礎年金番号がわかるもの ・ マイナンバーカード
	収入がなく免除申請したいとき	・ 年金手帳または基礎年金番号がわかるもの またはマイナンバーカード ※離職による免除の場合は、 雇用保険受給者証または雇用保険離職票等
	学生で納付特例したいとき	・ 年金手帳または基礎年金番号がわかるもの またはマイナンバーカード ・ 学生証または在学証明書

保険の切り替え 手続きをした後

保険証が切り替わったら、必ずその月に受診した医療機関へ、新しい保険証を提示してください。

例 社会保険へ（3月1日）加入したが、まだ新しい保険証がないため、国保の被保険者証で受診した場合

・ 3月1日から15日に複数の医療機関にかかった

・ 3月15日に社会保険の保険証が手元に届く

・ 3月18日に役場に行って国保脱退の手続きをする

・ 3月中に国保の保険証で受診したすべての医療機関へ新しい保険証を提示する

※整骨院や薬局にも忘れずに提示してください。

保険の切り替え期間に注意

医療機関を受診する際、月の初診日は保険証の提示を行います。が、保険が切り替わったら、そのタイミングで新しい保険証を医療機関に必ず提示してください。

他保険に加入している期間中、国保の被保険者証で医療機関を受診した場合、窓口負担分以外の医療費を、受診されたご本人に請求する場合がありますので、ご注意ください。医療費を一旦ご本人に立替えていただき、新しく加入した社会保険へ医療費を請求する手続きが発生します。

例 社会保険へ(3月1日)加入したが、国保の被保険者証で受診した場合

- ・3月5日に歯医者を受診
窓口で3千円を支払った
(総医療費1万円)

- ・保険者負担分の7千円を
国保へ返還する

- ・被保険者が7千円を社会保険へ
請求する

修学のため転出される方へ

那珂川町の国保の被保険者証を持つている方が、大学や短大などへ修学するために転出する時は、学生用の国保の被保険者証を使用することが出来ます。この制度を『マル学』といい、転出手続きの際に申し出ていただき、届出をすることで適用します。修学のための転出であることを申し出いただかない場合は、那珂川町の国保を喪失し、転出先の国保へ加入することになります。

※世帯全体の転出や経済的に独立している場合は、対象になりません。

必要書類

- ・マイナンバーカード
- ・国保の被保険者証
- ・在学証明書(今年入学される方は4月以降でかまいません)
- ・世帯主の印鑑

マル学の届出は毎年行います。

町から通知を出しますので、期限までに住民課へ書類を提出してください。期限までに申請がない場合、**年度更新時に該当者の被保険者証の発行ができません。**

マル学の喪失手続きが必要なとき

学生でなくなったときや那珂川町へ再度転入された場合は、マル学の喪失の届出を行ってください。

必要書類

① **卒業(または退学)後就職し、会社等の保険に入るとき**

- ・マイナンバーカード
- ・社会保険等の保険証
- ・国保の被保険者証
- ・世帯主の印鑑

② **卒業(または退学)するが、那珂川町には戻らないとき**

- ・マイナンバーカード
- ・国保の被保険者証
- ・卒業証明書や退学証明書(在学期間がわかるものか卒業または退学した日がわかるもの)

③ **那珂川町に住所を移すとき**

- ・マイナンバーカード
- ・国保の被保険者証
- ・世帯主の印鑑

マイナンバーカードの保険証利用登録について

医療機関・薬局などで、マイナンバーカードを保険証として利用できません。利用には、従来どおりマイナポータルサイトや役場住民課、小川出張所、医療機関や薬局の受付などでの事前登録が必要となります。

保険証として利用できる医療機関は、マイナ受付のステッカーとポスターが目印です。

厚生労働省HP



詳しくはこちら↑

既に保険証の利用登録が完了されている方も、**国保の加入・脱退の際は役場での手続きが必要**となります。自動で切り替わりませんので、必ず手続きをしてください。

問 住民課 保険年金係

☎ 0287(92)1112

令和6年度那珂川町ブランド認定申請を受け付けます

町では、町内で生産・加工および販売される商品と町のイメージ向上のため、一定の基準に適合する商品を「那珂川町ブランド」として認定しています。

申請者の要件 町内に事業所を有し、認定商品の認定を受けようとする商品を直接消費者に販売する者

認定基準 町で生産または加工されたものおよび那珂川町で販売されるもののうち、認定申請された商品を購入した100人のお客様に評価ハガキを配布し、お客様からの回答が30以上あり、かつ平均点数が14点以上の商品を認定します。

申請期間 4月1日(月)～8月30日(金)

詳しくは、下記までお問い合わせください。

申込・☎産業振興課 商工観光係
☎0287-92-1116

旧優生保護法による優生手術などを受けた方へ

平成31年4月24日に、議員立法により「旧優生保護法一時金支給法」が成立し、公布・施行されました。法に基づき、優生手術などを受けた方に一時金を支給いたします。

対象者

①または②に該当する方で、現在、生存されている方

①昭和23年9月11日～平成8年9月25日に、旧優生保護法に基づき優生手術を受けた方(母体保護のみを理由として手術を受けた方を除く)

②①のほか、同じ期間に生殖を不能にする手術または放射線の照射を受けた方(母体保護や疾病の治療を目的とするなど、優生思想に基づくものでないことが明らかな手術などを受けた方を除く)

※対象とならない場合もありますので、詳しくはお問い合わせください。

請求手続き

下記問い合わせ先の窓口(郵送提出も可)

請求書や添付書類(診断書・領収書)の様式は、厚生労働省のホームページに掲載しているほか、県のホームページや窓口などでも入手できます。

請求期限 4月23日(火)

一時金の金額 一律320万円

☎宇都宮市埴田1-1-20 栃木県庁本館5階
栃木県 こども政策課(母子保健担当)
☎028-623-3064
(土日・祝日を除く午前9時～午後5時)

新型コロナワクチン令和5年秋開始接種が3月31日で終了します

全額公費(自己負担なし)によるコロナワクチン接種は、令和6年3月31日で終了します。ワクチン接種をご希望の方は、お早めにお問い合わせください。

☎健康福祉課 感染症対策班 ☎0287-92-1119

国民一人一人が森を支える ～森林環境税～

令和6年度から、森林環境税の課税が開始されます。町民の皆様のご理解とご協力をお願いいたします。

対象者 1月1日時点で国内に住所を有する方

税額 年額1,000円

課税開始時期 令和6年6月分から

徴税の方法 普通徴収または特別徴収(給与・年金等)住民税の均等割に上乗せして徴収します。森林環境税は国税であり、賦課徴収を町が行います。

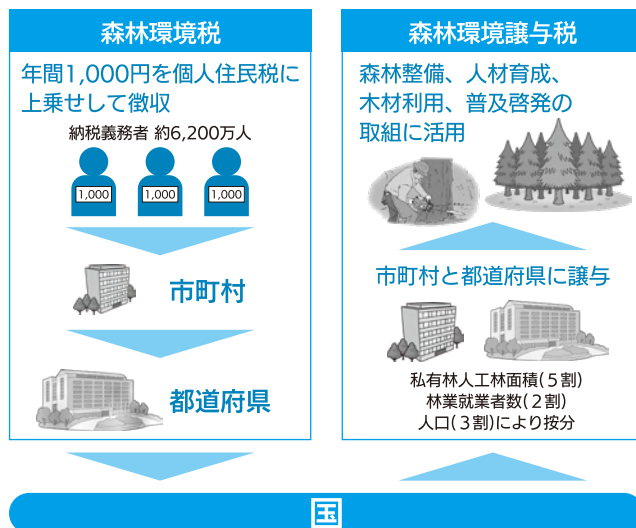

		令和5年度まで	令和6年度以降
国税	森林環境税	—	1,000円
県民税	個人住民税	2,200円	1,700円
町民税	均等割	3,500円	3,000円
計		5,700円	5,700円

※個人町・県民税の均等割は、東日本大震災復興基本法に基づき、平成26年からの10年間、臨時的に年額1,000円が引き上げられ、賦課徴収されていました。この臨時的措置が終了し、令和6年度から新たに森林環境税が導入されます。

※住民税が非課税であっても、森林環境税が課税される場合があります。(詳しくは町HP参照)

☎森林環境税:税務課 住民税係 ☎0287-92-1120
森林環境譲与税:産業振興課 農林整備係
☎0287-92-1113



春の朗らかな陽気が感じられる季節になりました。少しずつ代謝をあげ春本番へむけて体調をととのえておくといよいよです。今月は春の解毒による「菜の花」の薬膳的な効果をご紹介します。皆様の日々の元気の源になりますように。

なかがわ薬膳日記は100回目を機に卒業させていただくことにしました。約8年お読みくださり、ありがとうございました。また新たな元気作りの応援ができるよう精進して参ります。

【基本の養生】

- ・早寝早起き腹八分目
- ・よく動き、よく眠る
- ・食卓は旬の恵みを主役に

【参考文献：『食養生の知恵 薬膳食典 食物性味表』一般社団法人日本中医薬膳学会・編 / 燎原書店】



今月のピックアップ野菜は…

菜の花/アブラナ科アブラナ属

効能■解毒、消腫、血の滞り、便秘をよくする (解説)血の滞りを改善し、血の滞りにより停滞した老廃物などの解毒を助ける働きがある。できもの、肌のくすみや便秘解消にもよい。カリウム、鉄、βカロテンが豊富、ビタミンCはキャベツの4倍含まれている。

カラダにやさしい食べかた

疲労が蓄積するなど体力低下しているときは、味噌汁など汁物に入れて

【今が旬！那珂川育ちの農産物】

山菜類(ふきのとう、ごごみ、せり、クレソンなど)、葉野菜(菜の花、小松菜、ケール)、貯蔵野菜(ごぼう、大根、人参、長ねぎ、豆、芋など)

消費生活コラム ④7

通信販売はクーリング・オフができません!!

インターネット通販でウォーキング靴を購入したが、サイズが合わず窮屈だったので、返品したいとメールしたところ「利用規約にも書いてあるとおり返品はできない」との返事だった。確かに利用規約に返品は不可と書いてあり、それならクーリング・オフしたいと伝えたら「通信販売にはクーリング・オフの適用はない」との回答だった。本当なの？

通信販売には、法上のクーリング・オフ制度はありません。返品の有無や返金等の特約事項があれば、それに従うことになります。返品可能であっても、期限が設けられている場合もあるので、注意が必要です。

通信販売で購入する際は、事前に購入条件や返品条件等の特約をよく確認しておきましょう。



(独)国民生活センター「見守り新鮮情報」より

【特殊詐欺電話撃退機器購入費補助金のご案内】

那珂川町在住の高齢者が特殊詐欺の被害に遭わないよう特殊詐欺対策電話機器を購入した場合、購入費と取り付け費用の一部を補助します。

対象条件

- ・那珂川町に住所があり、65歳以上の独居世帯または平日の日中、家に65歳以上の高齢者しかいない世帯。
- ・世帯全員に町税の滞納がないこと。

対象機器

相手に「この通話は特殊詐欺防止のため録音されます」と伝え、録音する機能がある電話機など。

補助率と補助限度額

- ・補助率 1/2 (100円未満切捨て)
- ・限度額 5,000円

申請期限 3月29日(金)

詳しくは、町のHPか産業振興課商工観光係 (☎0287-92-1116) まで、お問い合わせください。

大田原市消費生活センター ☎0287-23-6236または188(いやや!)

※相談受付時間 月～金曜日 (午前9時～正午、午後1時～4時)

※188(いやや!)は、最寄りの消費生活センター等をご案内する全国共通の3桁の電話番号です。

薄井金司さん100歳お祝い

大正13年2月10日生まれの薄井金司さん(久那瀬)が100歳を迎えられ、13日、町から花束と記念品が贈られました。

日記を書くことが趣味の金司さん。好き嫌いがなく、毎日ご飯を食べ、活力をつけることが、健康の秘訣だそうです。

金司さんは「施設の方や家族に祝ってもらえてうれしいです。ありがとうございます」と、100歳を迎えた喜びを話しました。

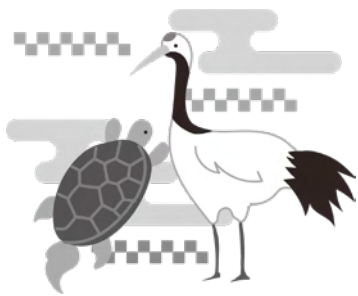

志新たに中学2年生立志式

2月1日、馬頭中学校で、立志式が行われました。

初めに、関一浩校長が「これから、目標に向かって、真剣に粘り強く取り組んでほしい」と式辞を述べました。次に、2年生71人は、保護者と1年生を前に一文字宣言を行い、将来の目標などを堂々と発表。最後に、合唱で「栄光の架橋」を披露しました。

式典の後は、立志記念行事として、親子でポーセリンアートを楽しみ、世界で一つだけの作品づくりに夢中で取り組んでいました。

馬頭中



小川中



また、2日には小川中学校で立志式が行われ、2年生25人が志を新たにしました。

五月女康弘校長の式辞に続き、生徒を代表し、青木克真さん、松山純一郎さんが「立志の言葉」として将来の夢や家族への感謝の言葉を発表しました。

「一人一宣言」では2年生全員が、自分の志を表す漢字を披露。力強く誓いの言葉を述べました。

式典終了後には、ラジオパーソナリティとして活躍するDJ Keiこと菊池元男氏を招き、記念講演会が行われました。「夢を叶える魔法の言葉」の題目のもと、自らの体験談を交え、中学生が「夢」を持つ大切さなどを熱く語りました。



佐藤吉男氏に瑞宝双光章

令和5年11月に米寿を迎えられた、元馬頭町立谷川小学校長の佐藤吉男氏（小川）が、長年の義務教育に対する功績が認められ、瑞宝双光章を授与されました。

佐藤氏は、昭和33年に教職に就かれ、以来、同学校長を退職するまで、初等教育の推進に尽力されました。誠にめでとうございます。



青少年健全育成町民大会

2月12日、あじさいホールで、令和5年度那珂川町青少年健全育成町民大会が開催され、町内外から約300人が参加しました。

初めに、青少年育成功労表彰が行われ、図書館で読み聞かせ活動をする、小川ボランティアとおはなしボランティアグループ「たまご」、松野子ども会育成会が受賞しました。また、松野子ども会育成会が、日頃の活動内容を発表し、行政区の枠を超えた地域交流を呼びかけました。

最後に、作新学院高等学校硬式野球部の小針崇宏監督を講師に迎え、講演会「果てなき挑戦、夢の実現と人間の育成」が行われました。野球を通して人として成長し、地域とつながることをテーマ

に、参加した皆さんは熱心に耳を傾け、野球少年たちからの質問には、力強いエールで返しました。



先進地に学ぶ

棚田研修会

2月17日、町中山間地域活性化協議会メンバーを対象とした、棚田保全の先進的な取り組みを学ぶ研修会が、馬頭総合福祉センターで行われました。

講師には、福岡県八女市黒木町で30年にわたり、棚田の保全に取り組んできた認定NPO法人山村塾の小森耕太氏を招き、山村塾の取り組みや活動内容などを紹介しました。

小森さんが持参した黒木町の特産品を手に取りながら、参加した皆さんは「参加者の募集方法」や「後継者問題についてどのように考えているか」など積極的に質問をし、美しい里山保全のための理解を深めました。



「飯塚邸」で消防訓練

1月29日、国登録有形文化財の宿泊施設「飯塚邸」で、消防訓練が行われました。

これは、1月26日の文化財防火デーにちなんだもの。「飯塚邸」スタッフ7人が、土蔵のキッチンから出火したとの想定で、通報班と避難誘導班に分かれて避難訓練を実施し、2分15秒で完了しました。その後、水消火器を使用した消火訓練、消防署員による放水が行われました。

「空気を遮断して延焼を防ぐため、玄関の扉を閉める。避難しながら通報することで、避難時間の短縮ができる」との講評があり、さらなる防火意識の向上に努めました。



まだまだ間に合う!?

なす風土記の丘資料館・郷土資料館 常設展示リニューアルオープン記念

スタンプラリーキャンペーン

なす風土記の丘資料館・郷土資料館で、スタンプラリーキャンペーンを開催中です。

3・5・7ポイントそれぞれに、素敵な記念品を準備しています。ぜひ、ご家族やお友達をお誘いあわせの上、ご参加ください。

期 間 3月31日(日)まで

開催場所 なす風土記の丘資料館・郷土資料館

ポイント 「入館ポイント」「体験ポイント」「展示ポイント」から7ポイントを集めます。

※展示ポイント対象事業は「展示解説」(3/17)のみ。

※勾玉づくり・火おこし等の各種体験は、必ず事前に予約してください。

交換場所 なす風土記の丘資料館

記念品 3・5・7ポイントで記念品と交換できます。数に限りがあるため、なくなり次第終了です。

3ポイント…那須官衙遺跡の一筆箋

5ポイント…なかちゃんキーホルダー

7ポイント…画文帯四獣鏡の鏡



詳しくは、町ホームページをご覧ください。



町HP

なかがわ文化財探訪②

小口の大金重貞が1676年に那須地域の故事縁起をまとめた『那須記』(町指定文化財)には、戦国時代の戦いの様子が詳しく記されています。今回は町内で起こった戦いのうち、武茂城周辺の戦いを紹介します。

那珂川を挟んで敵対していた佐竹氏旗下の武茂氏らと那須氏らは、長年争っており、特に天正10~12(1582~84)年にかけて、激しい抗争が繰り返されていました。

天正10年7月23日に、松野氏(武茂方)が興野氏(那須方)に夜襲を仕掛けるも失敗し、同年8月2日に那須資晴が500騎余りを率いて武茂城を攻めてきました。武茂守綱は子の豊綱とともに200騎を率い愛宕山(久那瀬)奪取を図りますが、城下の町に放火され寺を荒らされたことから、守綱は豊綱を残し

なすき『那須記』にみる武茂城の戦い



160騎とともに寺へ救助に向かいました。

その後、守綱は武茂城へ撤退し、城内から城の近くまで迫った那須方に鉄砲や落石で応戦します。その頃には、武茂氏の味方である松野氏や大金氏ら約200人が駆けつけ、武茂方と那須方が激突しました。夜になり、武茂方が夜襲を仕掛けると、態勢を崩した那須方は那珂川を渡って烏山へと帰っていったと伝えられています。

現在の武茂城に、その痕跡は残っていませんが、戦いの状況を思い浮かべながら散策してみてもいいのではないでしょうか。



▲武茂城跡 「二の丸」と「三の丸」の間の薬研堀

☎ なす風土記の丘資料館
☎0287-96-3366



X(旧Twitter)はじめました!

無料相談のご案内 (3月16日～4月15日)



★…要予約

☆役場開庁時間…月～金曜日(祝日・年末年始を除く)午前8時30分～午後5時15分

相談	内容	日時	場所	問い合わせ			
行政相談	行政への要望や困り事	①3月27日(水) ②4月3日(水) 午前9時30分～11時30分	①すこやか共生館 ②馬頭総合福祉センター	総務課 ☎0287-92-1111			
人権相談	人権に関する心配事や悩み事			住民課 ☎0287-92-1112			
法律相談★	法律に関する相談	3月19日(火) 午後1時～3時	馬頭総合福祉センター	町社会福祉協議会 ☎0287-92-2226			
広域無料法律相談★ ※詳細は、17ページ		4月11日(木) 午後1時30分～4時30分	トコトコ大田原3階 市民交流センター	大田原市総務課 ☎0287-23-1111			
消費者相談	架空請求・振り込め詐欺・多重債務等に関する相談	月～金(祝日・年末年始を除く) 午前9時～正午、午後1時～4時	大田原市消費生活センター	☎0287-23-6236			
		☆役場開庁時間	産業振興課	☎0287-92-1116			
		※土日は全国共通ダイヤル☎188(国民生活センター)へ					
生活困窮相談★	経済的困窮からの自立	月～金(祝日・年末年始を除く) 午前9時～午後4時	役場相談室	健康福祉課 ☎0287-92-1119			
もの忘れ認知症相談会★	もの忘れによる不安等	3月22日(金) 午後1時30分～3時30分		地域包括支援センター ☎0287-92-1125			
認知症・介護相談★	認知症や日頃の介護に関する不安や悩み相談	月～金(祝日・年末年始を除く) 午前9時30分～午後4時					
成年後見制度個別相談★	判断機能の低下した方の権利を守る相談	☆役場開庁時間			基幹相談支援センター ☎0287-92-0701		
障害に関する相談	身体・知的・精神・発達等の障害の相談				学校教育課 ☎0287-92-1124		
教育相談	就学不安・いじめ・不登校				子育て世代包括支援センター ☎0287-92-4085		
子育てに関する相談	子育て全般の悩み				子育て支援課 ☎0287-92-1115		
DVに関する相談	DVに関する相談						
福祉相談	どこに相談したらいいかわからない相談				月・木～日(盆・年末年始を除く) 午前8時30分～午後5時15分	東部福祉相談センター 大山田ノンフェール・くらねえ	☎0287-93-6022
					月～金(祝日・年末年始を除く) 午前8時30分～午後5時15分	中央福祉相談センター 町社会福祉協議会	☎070-2831-8826
		月～金(年末年始を除く) 午前8時30分～午後5時15分	西部福祉相談センター なかが和苑	☎0287-92-5511			
虐待についての相談 (虐待を受けているのでは?虐待をしてしまいそう…など) まずは一刻も早いお電話をお願いします。	児童	☆役場開庁時間	子育て支援課	☎0287-92-1115			
			※閉庁時間は児童相談所全国共通ダイヤル☎189(イチハヤク)へ				
	障害者	☆役場開庁時間	健康福祉課	☎0287-92-1119			
		土日、祝祭日、年末年始 午前8時30分～午後5時15分	役場日直(経由)	☎0287-92-1111			
	高齢者	☆役場開庁時間	地域包括支援センター	☎0287-92-1125			
土日、祝祭日、年末年始 午前8時30分～午後5時15分		役場日直(経由)	☎0287-92-1111				

那珂川町

3月 お知らせ
カレンダー
4月 令和6年

問い合わせ先

那珂川町役場

☎0287-92-1111

凡例	名 称
役場	那 珂 川 町 役 場
馬福	馬頭総合福祉センター
総体	総 合 体 育 館
健	健 康 管 理 セ ン タ ー
馬図	馬 頭 図 書 館
美	馬 頭 広 重 美 術 館
郷	郷 土 資 料 館
風	なす風土記の丘資料館
小公	小 川 公 民 館
小す	す こ や か 共 生 館
小あ	あ じ さ い ホ ー ル
小図	小 川 図 書 館
子わ	子育て支援センターわかあゆ
広場	おひさま広場 (わかあゆ認定こども園敷地内)
高生	高 齢 者 生 産 活 動 施 設
屋水	屋 内 水 泳 場



木	金	土
		16
21	22	23
馬福 転ばん運動教室	役場 もの忘れ認知症相談会 修了式-各小中学校	小図 JVCのおはなし会
28	29	30
馬福 離乳食教室 (かみかみクラス)		
4	5	6
馬図 ボランティアたまごの ゆかいなおはなし会 高生 おれんじカフェ 「ちょっくら」		小図 小川ボランティアの おはなし会
11	12	13
		馬図 婦人ボランティアの おはなし会

日	月	火	水
<p>休日当番医 診療時間 午前9時～午後5時 ※必ず電話をしてから 受診してください。</p> <p>当 南那須地区 (那珂川町・那須烏山市) 当 大田原市</p>	<p>役場の電話番号(0287)</p> <p>総務課 ☎92-1111 企画財政課 ☎92-1114 ケーブルテレビ放送センター ☎92-1121 税務課 ☎92-1120 住民課 ☎92-1112 生活環境課 ☎92-1110 健康福祉課 ☎92-1119 地域包括支援センター ☎92-1125 子育て支援課 ☎92-1115 子育て世代包括支援センター ☎92-4085</p> <p>建設課 ☎92-1118 産業振興課 ☎92-1113 (農業委員会事務局) ☎92-1185 (商工観光係) ☎92-1116 会計課 ☎92-1117 学校教育課 ☎92-1124 生涯学習課 ☎92-1135 議会事務局 ☎92-1170 上下水道課 ☎92-2002 小川出張所 ☎96-2111</p>	<p>行政相談 人権相談 9:30～11:30</p>	
<p>17</p> <p>馬 馬頭高校ボランティア部の おはなし会</p> <p>当 佐藤医院 ☎96-2841 当 磯医院 ☎54-0020</p>	<p>18</p> <p>子 身体測定(～22)</p>	<p>19</p> <p>馬 法律相談 広 産後サロン 屋 水中運動教室 卒 卒業式-各小学校</p>	<p>20</p> <p>当 七合診療所 ☎82-2781 当 あさかクリニック ☎22-2601</p>
<p>24</p> <p>当 上野医院 ☎96-5151 当 江部医院 ☎54-0013</p>	<p>25</p>	<p>26</p> <p>高 おれんじカフェ 「ちよっくら」</p>	<p>27</p> <p>小 行政相談、人権相談、 転ばん運動教室</p>
<p>31</p> <p>当 塩谷医院 ☎88-2055 当 鎌田浅香医院 ☎22-2703</p>	<p>1</p>	<p>2</p>	<p>3</p> <p>馬 行政相談、人権相談</p>
<p>7</p> <p>当 林田医院 ☎88-2056 当 車田医院 ☎54-0062</p>	<p>8</p> <p>始業式-各小中学校</p>	<p>9</p> <p>入学式-各中学校</p>	<p>10</p> <p>馬 転ばん運動教室 入学式-各小学校</p>
<p>14</p> <p>当 白奇医院 ☎92-2710 当 だいなりハビリクリニック ☎20-3102</p>	<p>15</p>		

子育て支援センターは、0歳から就学前までのお子さんご家族の方が一緒にあそべる場です。親子のふれあい、交流の場、情報交換、育児相談の場として気軽にご利用ください。
利用日時 月～金曜日 午前9時～午後4時30分 ☎0287-96-5223

☆子育て支援センターって楽しいな☆

＼ふれあい遊び／



＼縁日ごっこ／



＼ミニ運動会／



＼クリスマス会／

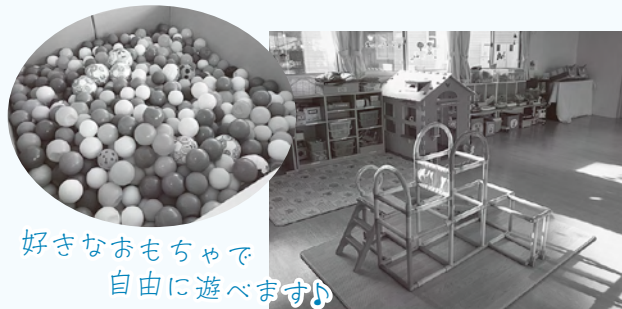

好きなおもちゃで自由に遊べます♪

☆主な行事や講座☆

- ・子育て相談
- ・親子ふれあい遊び
- ・縁日ごっこ
- ・いちご狩り
- ・ミニ運動会
- ・クリスマス会
- ・おはなし会
- ・お茶会
- ・食育のはなし
- ・コンサート など

※行事のない日は、自由に遊ぶことができます。行事は、おたよりや広報紙をご確認ください。

☆おおきくなったかな☆

3月18日(月)～22日(金)

※20日(水)は、祝日のためお休みです。

身長と体重が測れます。成長の記録にいかがですか？

感染症等の状況により、変更になる場合があります。

令和5年度も、たくさんの方にご利用いただき、ありがとうございました。

令和6年度も、楽しいイベントを用意して、皆様のご利用をお待ちしております！

※4月のイベントは、3週目以降を予定しています。

子育て世代包括支援センター

※各教室とも事前の申込みが必要です。感染状況によって、教室を中止する場合があります。

マタニティ&ママクラス

親子で楽しめるヨガを行います。お子さんと一緒に運動不足を解消しませんか？

気分転換にぜひ、ご参加ください。

対象 産後のママと生後12か月までの赤ちゃん

日時 3月12日(火)
午前10時～11時30分

内容 ふれあいヨガ(親子ヨガ)

持ち物 赤ちゃんのお出かけグッズ・タオル・母子健康手帳・飲み物など

場所 すこやか共生館

講師 磯野 奈央子さん

人数 8人以内

産後サロン

赤ちゃんを産んで間もないお母さん同士、半日ゆったり過ごしてみませんか？

対象 生後2週間から4か月までの赤ちゃんとお母さん

日時 3月19日(火)
午前10時～11時30分

内容 授乳や関わり方、お母さんの体調の相談など

持ち物 赤ちゃんのお出かけグッズ・タオル・母子健康手帳・飲み物など

場所 おひさま広場
(わかあゆ認定こども園敷地内)

講師 篠江 美香さん(助産師)

人数 8人以内

離乳食教室 (かみかみクラス)

離乳食の基本的な作り方・進め方を知り、みんなで楽しく調理・試食をしませんか？

対象 生後9か月から11か月までの赤ちゃんを持つ保護者の方

日時 3月28日(木)
午前10時～11時30分

内容 離乳食の調理と試食、離乳食の進め方・あげ方等のお話や相談

持ち物 エプロン・三角巾・ハンドタオル・筆記用具・母子健康手帳

場所 馬頭総合福祉センター 調理室
(駐車場は役場になります)

人数 先着5人

※赤ちゃんの託児も行っています。希望される方は、赤ちゃんのお出かけグッズをお持ちください。

●母子健康手帳交付について

母子健康手帳は妊娠中の経過や産後の不安などをフォローするため、保健師がお話を聞きながらお渡ししています。交付を希望される方は、下記までご連絡ください。

申込・☎ 子育て世代包括支援センター ☎0287-92-4085



図書館コーナー



那珂川町図書館
ホームページ
https://www.lib-nakagawa.jp

宅配サービスを利用できます

もっと図書館の資料を楽しんでいただけるように、ご予約いただいた図書館資料を、有料(着払い)でご自宅にお届けするサービスを行っています。(サービスご利用には、図書館利用者カードの登録が必要です。)

利用方法

- ①初めて利用する際に「宅配サービス利用申請書」を提出する。
- ②貸出を希望する図書館資料のタイトル・著者名等を、電話やメールで図書館に連絡する。
- ③図書館から、登録されているご住所に着払いで発送。
- ④お手元に届いたら、宅配料金を支払う。

利用冊数 窓口利用と合わせて15冊

貸出期間 14日間(往復配送期間は含まない)

返却方法 利用者負担の元払い宅配または来館による返却

詳しくは、各図書館まで。

小川図書館 俳句ポスト今月のお題「耕(たがやし)」

田畑を鋤き返すこと。春の最初の農作業です。昔は馬や牛を使いましたが、今はトラクターなどですね。田畑から春を感じつつ、一句詠んでみてはいかがでしょうか？

おはなし会のお知らせ

馬頭図書館	■馬頭高校ボランティア部のおはなし会 日時 3月17日(日) 午前10時30分
	■ボランティアたまごのゆかいなおはなし会 (小さなお子さんのためのおはなし会です) 日時 4月4日(木) 午前10時30分
小川図書館	■婦人ボランティアのおはなし会 日時 4月13日(土) 午前10時30分
	■JVCのおはなし会 日時 3月23日(土) 午後2時
	■小川ボランティアのおはなし会 日時 4月6日(土) 午前10時30分

3月16日～4月15日のお休み

馬頭図書館 ☎0287-92-5015

3月18日(月)、25日(月)、4月1日(月)、8日(月)、15日(月)

小川図書館 ☎0287-96-2335

3月22日(金)、29日(金)、4月5日(金)、12日(金)

新着図書

〇一般書

- ◇『大人ひとり旅のはじめ方』 主婦の友社/発行
- ◇『こどもへの接し方に悩んだら読む本』 米澤 好史/著
- ◇『パンダを飼ったらいくらかかる?』 北澤 功/著
- ◇『100年視力 よく見える目を長持ちさせよう』 深作 秀春/著
- ◇『暮らしのうっかり事故を防ぐ本』 国崎 信江/監修
- ◇『お餅の便利帖』 飛田 和緒/著
- ◇『やさしい俳句入門』 辻 桃子 他/著
- ◇『変な家 2 11の間取り図』 雨穴/著
- ◇『ぼくは青くて透明で』 窪 美澄/著
- ◇『一夜』 今野 敏/著
- ◇『推理の時間です』 法月 綸太郎 他/著
- ◇『ニュー・サバービア』 波木 銅/著
- ◇『人間標本』 湊 かなえ/著

〇児童書

- ◇『算数ひみつの7つ道具』 あきとんとん/著
- ◇『空と大地と海のミステリー』 高橋 典嗣/監修
- ◇『春の室内あそび・外あそび』 田村 学/監修
- ◇『やさしいあやとり』 野口 廣/著
- ◇『5秒後に意外な結末 ミダス王の黄金の指先』 桃戸 ハル/編著
- ◇『椋鳩十童話集』 椋 鳩十/著
- ◇『パンプキン・クweenに栄光あれ』 シェイ・アーンショー/著
- ◇『あたしは本をよまない』 コウタリ リン/著
- ◇『ともだちのかたち』 ダニエラ・ソーサ/ぶん え
- ◇『おとうさんは103さい』 信友 直子/作
- ◇『君たちはどう生きるか』 宮崎 駿/原作 脚本 監督
- ◇『おまいうまそうだな さよならウマソウ』 宮西 達也/作絵

紙面の都合上、新着資料の紹介は、一部のみとなっています。
図書館ホームページから、新着図書の検索ができますので、ご利用ください。

「馬頭高校は今」～3年生“思い出”と“自信”を手に 新ステージへ準備万端～

◇「着こなしセミナー・身だしなみ講座」開催

卒業を迎える3年生たちが、1月29日(月)の午後に外部講師をお招きし、新たなステージに向けた各講座を受講し、社会人として自信を持って活動できる基礎的な資質を養いました。

「着こなしセミナー」では、スーツの着こなし方だけでなく、社会人としての心構えやコミュニケーションの取り方などについて学びました。また「身だしなみ講座」では、ヘアスタイルや顔の表情、メイクの基礎技術など、自分に自信を持ち且つ好印象を与えつつ周囲と調和できる身だしなみ等について学びました。

生徒たちは慣れない姿にはにかみながらも、4月からの生活を思い描いていた様子でした。



◇「予餞会」開催

1月31日(水)の午後、卒業式を前にした3年生に、お世話になった感謝の意味を込めて、新生徒会が中心となり在校生から卒業生への「予餞会」が行われました。有志団体の発表では、在校生や先生方からの餞だけでなく、3年生自身がステージに上がり、思い思いの発表を行いました。3年間の思い出スライドショーでは、1年次・2年次の自分たちの姿を懐かしみ、生徒会役員が主催したクイズ大会では、全校生で大いに盛り上がるなど、これまでの学校生活を振り返りながら、楽しい時間を過ごしていました。

新型コロナウイルス感染拡大に伴い制約のある高校生活でしたが、今年度は5類移行により、すべての行事を制約なく行え、そのすべてにおいて先頭に立ち大成功に導いてくれたことに、生徒、職員一同感謝しております。

ありがとうございました。



馬頭高等学校 小島 浩二



広報文芸

俳句

寒椿急流に呑み込まれたり
畦焼きて小さな村を燻しけり
墨の香をたつぷり満たし初硯
ふところにとんだの温みもちかえる
過疎の村雪又雪の夜明かな
床の間に威厳溢るる鏡餅

松野 大高 松竹
松野 大門 正一
小川 鶴川 良子
馬頭 佐藤 小川のぶ子
馬頭 藤田 芳輝

短歌

凝り生るどの南天も剪定をしないままだよ
産卵期雑魚の名とは裏腹にこれ見よがしにウグイの跳ねる
野焼きにて土手の枯れ葦焼き払われ行きどころなき雀、頬白

馬頭 小島よおいで 五月女トミノ
谷田 高瀬 了
恩田 上杉 里子

川柳

冬の朝節電かねて朝寝坊
なるようになった纏れた赤い糸
裏金の議員税なく丸もうけ
纏れたり解かれたりで六十年
まだ出来る芋の皮剥き煮ころがし

健武 薄井 久子
大内 郡司 正幸
馬頭 阿久津 紀子
小川 平澤 照雄
谷田 岡崎 甫子

一緒に活動しませんか!

那珂川町 ジュニアボランティアズクラブ(JVC)

～会員募集中～

JVCは、那珂川町内に居住する中学生・高校生および馬頭高校在学生在で組織されています。

町のイベントに協力したり、子どもたちと交流したりして、会員相互の親睦を深め、年間を通して楽しく活動しています。

どんなことをしているの?

- ・ 定例会(毎月1回、活動準備やレクリエーションの練習)
- ・ 町のイベントへの協力(公民館講座、マラソン大会等)
- ・ 図書館ボランティア(読み聞かせ活動、資料修理)
- ・ 主催イベントの開催(子どもクリスマス会)
- ・ 子ども会キャンプへの協力、レクリエーションの指導
- ・ 県子ども会連合会が主催する研修会への参加

年会費 500円 入会方法 下記へお申し込みください。



☎ 生涯学習課 生涯学習係 ☎0287-92-1135
E-mail:sgaku@town.tochigi-nakagawa.lg.jp

不法投棄現場周辺にかかる水質調査結果 (令和5年度第3回年間変動調査分)

小口字北沢地区不法投棄現場周辺の水質調査結果をお知らせします。

調査項目 健康項目、生活環境項目、その他

採水日 令和5年11月7日

採水場所

- ①周辺環境水：投棄地直下河川・小口川上流
- ②投棄現場浸出水：投棄地下流側観測井・投棄地内観測井

調査結果

すべての地点で環境基準以下であった。

→周辺への汚染拡大の兆候は認められない。

☎ 県営処分場整備室 ☎0287-92-1411
生活環境課 環境推進係 ☎0287-92-1110

寄贈【2月20日受付分まで】

ありがとうございます。

○馬頭図書館へ

図書「消えた国、追われた人々」
他10冊

磯 重昭様(那須烏山市)

図書「三木宏之フィールド・ノート
街と野山の小博物誌」1冊

戸村 貞夫様(大田原市)

図書「スピノザの診察室」1冊

菊地 浩実様(大内)

○各中学校3年生へ

ゆず果汁入り飲料「you寿」
132本

創生なががわ株式会社様

○ふるさと納税へ

18万円

薄井 義行様(宇都宮市)

○町社会福祉協議会振興基金へ

3万円

益子 和弘様(健武193回)

○町社会福祉協議会善意銀行へ

1万円 匿名(592回)

○町社会福祉協議会その他の事業へ

玄米30kg 匿名



宇都宮メディア・アーツ専門学校
4コマ漫画
スタンプ集めて記念品ゲット!
ビジュアルデザイン科1年高根沢 琴羽さん

なす風土記の丘資料館
郷土資料館の
常設展示 **リニューアル!**
記念して **スタンプラリー**
開催中!!

両資料館の入館
体験や講座参加で
ポイントが貯まります!

ポイントに応じて
素敵な
記念品が!

スタンプラリーは
3月31日(日)
まで!
ぜひご参加下さい!

河川愛護モニターの募集

国土交通省では、河川を優しく見守ってくださる「河川愛護モニター」を募集します。

活動期間 7月1日から2年間

活動内容 日常生活の範囲内で知り得た情報を、河川管理者に伝えることが主な活動です。

活動範囲 常陸河川国道事務所が管轄する那珂川・久慈川および支川(湊沼川・桜川・藤井川・里川・山田川)の住居に近い約5kmの範囲

応募資格 活動範囲から概ね5km以内に居住する満20歳以上の方

募集人員 6名程度

応募期限 5月10日(金)

応募方法 ホームページから応募用紙を入手し、郵送・FAX・メール・持参によりご提出ください。

詳細は、こちら→



㊤常陸河川国道事務所 占用調整課
〒310-0851
茨城県水戸市千波町1962-2
☎029-215-9143
FAX:029-240-4087
E-mail:ktr-hitachi-monitor@ki.mlit.go.jp

地域おこし協力隊活動報告会

町では現在、6名の隊員が活動しています。隊員の活動を広く住民の皆様にご覧いただくため、地域おこし協力隊の活動報告会を開催します。

日時 3月21日(木)

午後6時30分(6時開場)

場所 役場2階201会議室

内容 地域おこし協力隊の活動内容の発表および交流会

㊤企画財政課 なかがわぐらし推進係
☎0287-92-1114

まほろば農園の利用者募集

充実した設備のある「まほろば農園」で、気軽に農業を始めてみませんか。農作業の後は「まほろばの湯」で汗を流すこともできます。

場所 まほろばの湯西側(小川)

区画 1区画30㎡(全30区画)

料金 1区画5,000円

期間 契約年度の3月31日まで
(次年度継続利用可能)

無料で利用できる設備

管理機、農具、堆肥、水道など

申込方法

産業振興課備え付けの申込書か、二次元コードからダウンロードして提出(郵送可)



申込・㊤産業振興課 農政係

☎0287-92-1113

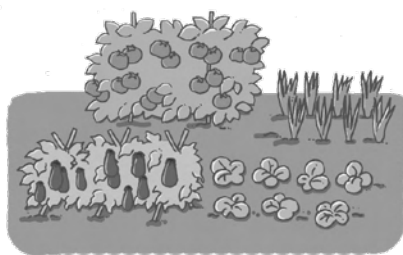

危険物取扱者試験

試験日時 6月9日(日)

午前9時30分～

試験種類

甲種、乙種(第1類～第6類)、丙種

受付期間 4月8日(月)～19日(金)
(土日は除く)

受付場所 消防本部 予防消防課
(那須烏山市神長880-1)

受験願書配布場所

那須烏山消防署・那珂川消防署

㊤消防本部 予防消防課

☎0287-83-8802

那珂川消防署 ☎0287-92-2800

メンマ用乾タケノコ製造講習会

県産タケノコの生産拡大を目的とした講習会です。メンマ用の乾タケノコの作り方を学ぶことができます。伸びたタケノコを活用でき、竹林の整備にもつながります。竹林所有者や乾タケノコの製造に興味のある方は、ぜひご参加ください。

※5月に実技講習を実施予定です。

日時 3月21日(木)

午後2時～3時30分

場所 栃木県庁東館4階講堂

応募締切 3月15日(金)

申込方法 メールまたはFAXに氏名・TEL・E-mail・郵便番号・住所・その他連絡事項を記載の上、下記までお申し込みください。

㊤栃木県特用林産協会

☎028-623-3274 FAX:028-623-3278

E-mail:ringyo-mokuzai

@pref.tochigi.lg.jp

野生の山菜類・きのこを 採取・販売する方へ

野生の山菜類・きのこについて、原子力災害対策特別措置法に基づき出荷制限区域で採取されたものは、飲食店等での提供や販売(インターネット販売、通販を含む)はできません。

また、出荷制限区域外の地域で採取されたものは、販売前に放射性物質モニタリング検査が実施されていることを確認してください。検査結果は県HPの「作物別モニタリング」で、出荷制限は「出荷制限」で検索できます。販売の際は「品目名」「産地(都道府県名+市町名)」「野生」の表示を徹底してください。

㊤野生の山菜類・きのこについて

県北環境森林事務所

☎0287-23-6365

食品の安全性について

県北健康福祉センター

☎0287-22-2364

八溝山周辺地域定住自立圏の 広域無料法律相談

日時 4月11日(木)
午後1時30分～4時30分
定員 18名(事前予約制)
対象者 那珂川町、大田原市、那須塩原市、那須町、大子町の住民
内容 栃木県弁護士会に所属する弁護士(2名)が相談に応じます。
※相談時間は、1人20分
申込み方法
4月4日(木)から10日(水)までに、下記まで電話にてご予約ください。定員になり次第、受付は終了します。
☎大田原市総務課 ☎0287-23-1111

住まいの耐震診断しませんか？

旧耐震基準(昭和56年5月以前)で建てられた木造住宅は、耐震性が不十分な可能性があります。
町では、町民の皆さんの住まいを地震から守るため、専門の診断士による耐震診断を、無料で実施しています。
耐震診断を受けて耐震性がないと判定された住宅には、耐震改修や建替えに対する費用の一部を補助する制度もありますので、お問い合わせください。
対象となる住宅
昭和56年5月31日以前に建築された木造の一戸建て住宅(併用住宅の場合、住宅の床面積が2分の1以上)
☎建設課 土木建築係
☎0287-92-1118

地域包括支援センター

おれんじカフェ「ちょっくら」
ゆっくりお話ができる居場所です。どなたでもお越しください。
日時 3月26日(火)、4月4日(木)
午前10時～11時30分
会場 高齢者生産活動施設(馬頭図書館の東側)
内容 おしゃべり、認知症や介護の相談
対象者 地域の方や高齢者の方等、どなたでも大丈夫です。認知症地域推進員がお待ちしております。
水中運動教室
プールでのウォーキングを中心に腰痛・膝痛のある方でも楽しく介護予防や健康づくりに取り組む教室です。初心者の方でもどうぞご参加ください。
対象 那珂川町在住の65歳以上の方で、医師による運動制限がない方
日時 3月19日(火)
午前11時～正午
会場 ウェルフルなかがわ
定員 20人程度
参加費 無料
☎地域包括支援センター
☎0287-92-1125



郷土資料館

令和6年度古文書講座の受講生募集
町内に伝わる古文書とともに、古文書の読み方や内容などを分かりやすく解説します。
定員 20名(先着順)
日時 4月～翌年3月の毎月第3水曜日 午後1時30分
受講料 無料
申込・☎郷土資料館
☎/FAX 0287-92-1103

令和6年度手話奉仕員 養成講座の受講生募集

日時 5月9日～令和7年3月27日の毎週木曜日(全40回)
午後7時～9時
※詳細は、講座開始時に配布します。
場所 すこやか共生館 他
※那須烏山市と共同開催
※会場は、日程により変更になる可能性があります。
対象者 手話の学習経験のない方で、那珂川町に居住かつ住民票がある方
募集人数 10名程度
※申込みが5名に満たない場合は、開催しませんので、ご了承ください。
受講料 無料
※テキスト代3,300円は自己負担で、後日徴収します。
申込期限 3月29日(金)
申込・☎健康福祉課 社会福祉係
☎0287-92-1119

「ペット霊園那須烏山」

緑に囲まれた墓地公園・広々とした安らぎの園

☆火葬(最新ペット専用火葬炉)完備 ◎年中無休
☆合同墓地・個別墓地・納骨堂完備 ◎予約制
※小動物から超大型犬(40kg以上)
〒321-0526 那須烏山市田野倉660-1
フリーダイヤル **0120-82-3391**
(代表取締役 塩野日省三)
<http://www.petreien-nasukarasuyama.com/>
有料広告スペース(申し込み☎0287-92-1114)



静かな森の中
馬頭メモリアル
TEL.0287-92-2208(代)

小さな家族葬	20万円 (税込22万円)	安心プラン	25万円 (税込27万5千円)
--------	-------------------------	-------	---------------------------

24時間365日対応 馬頭メモリアル 検索
有料広告スペース(申し込み☎0287-92-1114)



111ch

5:30	NewsなかがわTOWN
6:00	文字放送
6:30	文字放送
7:00	NewsなかがわTOWN
7:45	NKGプロジェクト
8:00	なかTVチョイス
8:30	文字放送
9:00	NewsなかがわTOWN
9:30	文字放送
10:00	栃木県提供番組
10:45	文字放送
11:00	NewsなかがわTOWN
11:45	NKGプロジェクト
12:00	なかTVチョイス
12:30	NewsなかがわTOWN
13:00	文字放送
13:15	企画番組・文字放送
13:30	
14:15	文字放送
14:30	文字放送
15:00	NewsなかがわTOWN
15:45	NKGプロジェクト
16:00	なかTVチョイス
16:30	文字放送
17:00	企画番組・文字放送
17:30	
18:15	NKGプロジェクト
18:30	なかTVチョイス
19:00	文字放送
19:30	NewsなかがわTOWN
20:00	文字放送
20:15	企画番組・文字放送
20:30	
21:15	文字放送
22:00	NewsなかがわTOWN
22:30	文字放送
22:45	栃木県提供番組
23:30	NewsなかがわTOWN
0:00	文字放送
0:30	なかTVチョイス

1:00	NewsなかがわTOWN
朝まで	文字放送

112ch

終日	県営処分場ライブ放送
----	------------

企画番組

3/11~ 3/17	馬頭中学校・小川中学校立志式
3/18~ 3/24	ハロー元気っ子 ひばり認定こども園
3/25~ 3/31	ハロー元気っ子 わかあゆ認定こども園
4/1~ 4/7	鉄道遺産 廃線・未成線を めぐる東野鉄道敷設計画& まぼろしの旅
4/8~ 4/14	小川中学校立志記念講演会
4/15~ 4/21	令和5年度馬頭中学校卒業式

なかTVチョイス

3/11~ 3/17	日本最高齢92歳のインストラクター 「タキミカの作り方」②
3/18~ 3/24	那珂川巧の会 高野富次さん 作品紹介
3/25~ 3/31	那須与一伝説と 歴史遺産を巡る旅
4/1~ 4/7	第6回那珂川町文化協会 音楽部合同コンサート①
4/8~ 4/14	第6回那珂川町文化協会 音楽部合同コンサート②
4/15~ 4/21	令和5年度 小学校卒業式

※毎日6:15および14:30から「なかちゃん体操」を放送します。(各回10分程度)

町ケーブルテレビにおける県営処分場 エコグリーンとちぎのライブ放送

県営処分場エコグリーンとちぎでは、那珂川町と県で締結した環境保全協定に基づき、処分場の運営状況などについて、積極的に広く情報公開を行うこととしています。

その一環として、2月14日(水)から町ケーブルテレビで、場内(被覆施設棟、計量棟)のライブ映像の本放送を始めました。

視聴方法

- ①なかテレビ「111ch」を選局する
- ②チャンネル選局ボタンの「▲」ボタンを押す
- ③「112ch」が選局される(マルチ編成時のみ)



☎県営処分場整備室

☎0287-92-1411

節目の記念に「畳替え」をしてみませんか
那珂川町で四代創業100余年

佐藤畳店

厚生労働省認定一級技能士2名在籍
家具の移動もお任せください

相談・見積 無料

☎0287-92-2916
営業時間 8:00~18:00 定休日 日曜日でもお仕事承ります
住所 那珂川町大内2794-1 (対応はご相談ください)

有料広告スペース(申し込み☎0287-92-1114)

有機質肥料の製造・販売

野菜・果樹・水稲
花き・芝生
土壌改良に

株式会社ピラミッド
栃木工場
那珂川町芳井4-35
☎0287-96-4550

還元くん(20kg袋) 還元くん(1kg袋)

有料広告スペース(申し込み☎0287-92-1114)

地域おこし 協力隊 奮闘記

那珂川町 地域おこし協力隊

須藤 ゆう

こんにちは！須藤です。

私が奮闘記を書いているのが、ちょうど大寒が終わわり、立春を迎えたところです。まだまだ寒い日はありますが、自宅の花壇のチューリップの芽が出てきました。季節ごとの変化に気づくと、うれしい気持ちになります。

協力隊として活動が始まってから、早いもので2年が経とうとしています。

「食と農の拠点整備事業の立ち上げに係る業務」という活動内容がメインの業務でしたが、事業が進捗していない状況で、自分が何をすべきなのか分からなくなることもあり、辞めることを考えたこともあります。

そんな時期に支えてくださったのは、町の皆さんでした。活動していく中で、知り合った皆さんはいつも優しく、応援してくださる方、協力してくださる方、本当にたくさんの方に助

けていただきました。

那珂川町に住んでからまだ2年しか経っていませんが、私のことを「娘みたいなものだから」と言ってもらえたことは、涙がでるほどうれしいことでした。

私が今、笑顔で活動を続けられるのは「ゆうちゃんひとりじゃないよ」と教えてくださった皆さんがいるからです。私は、そんな皆さんと、これからも笑って過ごしていきたいと思います。



今年度の活動は、商品開発・

地域コミュニティ食堂・料理教室講師・農業生産など、本当にたくさんの方の活動をさせていただくことができました。



その中でも、馬頭高校水産科の有志の生徒さんと先生と一緒に開発した「ししまるカレー」は新聞に掲載してもらい、ラジオでお話させていただく機会もありました。

そのおかげか「ししまるカレー」や「いのしし肉」について聞かれることが増えました。たくさんの方に関心を持ってもらえるきっかけになったのかな？と思うと、とてもうれしい気持ちです。



来年度も活動テーマは変わらず、那珂川町の皆さんと未来を担う子どもたちが健やかに過ごし「おいしい、たのしい、うれしい」を広げていけるよう、残りの1年も活動していきたいと思えます。

うぶごえ

(氏名)(父母の名)(住所)

吉成 芙唯 悠策 馬頭

豊田 陸斗 浩之 吉田

阿久津叶翔 聖天 浄法寺

おくやみ

(氏名)(年齢)(住所)

桐花 利一 (86) 馬頭

櫻井 勝男 (85) 馬頭

薄井 キワ (96) 武砂

益子 四井 (93) 武砂

阿久津明良 (86) 武砂

立花 ウタ (96) 矢又

大森 照夫 (97) 和見

3月1日現在の人口

(住民基本台帳)

男 7,334人 (-21)

女 7,143人 (-17)

計 14,477人 (-38)

世帯数 5,874 (-13)

() 内は前月との比較

藤田 和子 (77) 和見	田角 作美 (80) 和見	仁衡 陸雄 (81) 小口	菅原 長太 (93) 小口	小林 一夫 (81) 北田	鈴木イツ子 (85) 久那瀬	仲野谷昭壽 (75) 久那瀬	篠原 昭三 (96) 久那瀬	小池 利弘 (67) 松野	岡安 良雄 (87) 富山	田澤 千江 (90) 富山	野内美智子 (50) 谷川	黒坂 淳一 (90) 谷川	屋代 弘 (89) 大山田下郷	石川 亨 (91) 大山田下郷	橋本 明子 (72) 大山田下郷	島山ヨシノ (91) 大山田下郷	宮原 登 (85) 大山田上郷	丸山 昭子 (82) 小砂	河野 トキ (95) 小川	結城 春男 (75) 小川	大金 昭子 (94) 小川	和泉 ヒサ (85) 小川	矢野目シツエ (103) 小川	永井 雪子 (78) 小川	渡邊 利雄 (89) 高岡	石井 和久 (47) 高岡	大野 ミヤ (91) 三輪	直井 サイ (88) 芳井
---------------	---------------	---------------	---------------	---------------	----------------	----------------	----------------	---------------	---------------	---------------	---------------	---------------	-----------------	-----------------	------------------	------------------	-----------------	---------------	---------------	---------------	---------------	---------------	-----------------	---------------	---------------	---------------	---------------	---------------

掲載は希望者のみです。
(1月21日～2月20日)
受付分 敬称略



企画展「タイムスリップ・明治 — 夭折の絵師井上安治の「東京」— 同時展示「広重の画業」

桃の節句と端午の節句

3月3日になると雛人形を飾る「上巳の節句」（桃の節句）、5月5日になると鯉のぼりが立てられる「端午の節句」。このふたつの行事は、江戸時代に幕府が制定した五節句に含まれ、他には1月7日の「人日の節句」、7月7日の「七夕の節句」、9月9日の「重陽の節句」があります。今回ご紹介する、歌川広重の肉筆画《雛図》と《五月幟図》では、それぞれ桃の節句と端午の節句が描かれています。

雛人形が飾られるようになったのはいつから？

桃の節句の起源は中国の上巳という行事で、日本に伝わった時には3月はじめの巳の日に不浄を除くための御払いになったと言われていいます。雛人形の起源は諸説ありますが、主に平安時代の貴族の女の子の遊び「ひいな遊び」の人形と上巳の行事が混ざって現在の形になったと考えられています。江戸時代の五節句の制定後、文化・文政年間には《雛図》のような雛人形を飾ることが庶民層にも広がりましたが、雛人形が大型化し幕府が禁止令を出すこともあったようです。

鯉のぼりと鍾馗、それぞれに込めた願い

端午の節句では、無病息災を願い菖蒲を屋根に葺いたり菖蒲酒を飲んだりしますが、7歳以下の男の子がいる家では幟を立て、屋内では刀や甲冑、人形を飾ります。《五月幟図》では、鯉のぼりと鍾馗の幟が描かれています。鯉のぼりは、鯉が竜門を昇りきると龍になるという中国の故事から出世の象徴とされ、江戸時代中期ごろから盛んに立てられたようです。たっぴりの髭が特徴である鍾馗は魔除けの鬼神。中国の玄宗皇帝が病に倒れたとき、夢の中で病の原因である子鬼を退治したことから、鍾馗は疫病払いの鬼神として信仰されています。

3月24日まで開催している企画展では、同時にミニ展示「広重の画業」で歌川広重の錦絵と肉筆画を展示しています。今回ご紹介した2点も展示室でぜひご覧ください。



▲歌川広重《五月幟図》当館蔵



▲歌川広重《雛図》当館蔵

馬頭広重美術館 学芸員 山内 れい

会 期 ~3月24日(日) **開館時間** 午前9時30分~午後5時(入館は午後4時30分まで)

入館料 大人500円(450円)、高・大学生300円(270円)

※()内は20名以上の団体料金 ※中学生以下は無料 ※障がい者手帳等をお持ちの方、付き添い1名は半額



優秀賞「里の春雪」

撮影者: 和泉 一雄さん(那珂川町) 撮影場所: ふるさとの森公園

令和4年度
那珂川町の
観光写真コンテスト



入選「福寿草!!」

撮影者: 熊田 行雄さん(福島県岩瀬郡鏡石町)

撮影場所: 福寿草自生地(大山田)