

なかがわ

広報

2022. 12



町のイメージキャラクター
「なかちゃん」

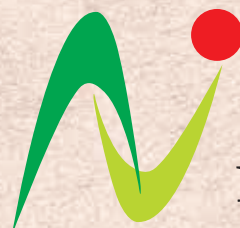

No.207

| | |
|------------------------|---|
| 消防団関係者を表彰 | 2 |
| 秋の叙勲 | 3 |
| 那珂川町ケーブルテレビの利用料金を改定します | 4 |

第1回なかがわ 清流マラソン大会



消防団関係者を表彰

地域のために日々貢献されている消防団員の方々が、各種表彰を受賞されました。

日頃からの研鑽と奉仕の精神により受賞された皆様におかれましては、これまでの活動に感謝いたしますとともに、今後益々の活躍を期待いたします。

模範消防団員知事表彰

第7分団第1部部长 岸 清英

日本消防協会会長表彰

精積章

第1分団分団長 櫻村 義幸
第7分団分団長 水野 壽一

勤続章

副団長 大金 政弘

栃木県消防協会会長表彰

功績章

第5分団分団長 小檜山 篤

勤続章(35年)

団長 川上 満

勤続章(30年)

副団長 大金 政弘

勤続章(25年)

第4分団分団長 高山 義彦
第6分団分団長 手塚 純一
笹島 勝志 1-4・岡本 勇一 2-2

藤田 勝 3-2・益子 研一 3-2

高野 寛 4-3・高野 勝也 4-5

鶴蒔 重之 5-1・塩原 和幸 5-2

老松 康浩 6-2・橋本 秀一 6-4

青木 祐一 7-1・鈴木 愁一 7-3

勤続章(20年)

第2分団副分団長 佐藤 洋一

久保 裕史 1-3・吉成 和人 1-4

塙 和広 1-6・神岡 浩史 2-1

岡 忠幸 2-2・齊藤 創史 3-1

小高 博史 3-1・坂尾 宗則 4-2

※勤続章については20年以上のみ掲載

町長表彰

永年勤続功労表彰

副団長 大金 政弘

第4分団分団長 高山 義彦

第6分団分団長 手塚 純一

笹島 勝志 1-4・岡本 勇一 2-2

藤田 勝 3-2・益子 研一 3-2

高野 寛 4-3・高野 勝也 4-5

鶴蒔 重之 5-1・塩原 和幸 5-2

老松 康浩 6-2・橋本 秀一 6-4

青木 祐一 7-1・鈴木 愁一 7-3

永年勤続退職表彰(20年以上)

荒井 諭・磯 伸宏・笹沼 隆夫

北條 弘明・荒井雄二郎・谷田 克彦

小船 郁夫・川井 洋・塩田 真弘

菊池 和之・益子 友和・村井 政史

那珂川町消防団

一斉点検

10月30日、那珂川町消防団一斉点検が各分団の管轄区域で実施され、団員300人が参加しました。

近年、新型コロナウイルス感染症の影響で、消防団全体で集合しての点検実施が難しい状況が続いていることから、各分団単位で、管轄地区内での点検を一齐に実施しました。

当日は、防火水槽や消火栓など消防水利の状況確認や、消防車両など機械器具の稼働確認を実施し、火災発生時の消火活動に備えるための各種点検を行いました。



「栃木県消防団応援の店」募集中



日頃から地域住民の身体生命財産を守るべく、消火訓練や火災等災害発生時の現場活動を行っている消防団員とその家族を、県全体で応援する制度です。現在、県内474店舗が登録し「料金の〇%割引」「ポイント〇倍贈呈」などのサービスを提供しています。那珂川町でも登録店を拡大するため、町内事業所の皆様のご協力をお願いします。

対象店舗 町内に所在し、消防団員やご家族にサービスをご提供いただける店舗

サービス内容 各店舗にお任せ(無理のない範囲で)ご協力をお願いします)

登録方法 登録申請書に必要事項を記入の上、総務課まで提出(様式は県ホームページ及び総務課で配布)

☎総務課 消防交通係
☎0287(92)1111

石田静氏に瑞宝单光章



令和4年秋の叙勲において、石田静氏（小川）に瑞宝单光章が授与されました。

石田氏は、35年の長きにわたり、消防団員として地域防災に

尽力され、平成13年4月からの5年間、小川町消防団副団長として、火災消火や災害対応を指揮されました。平成17年の合併時には、新消防団設置のため、組織や運営方針など様々な協議の中心的役割を担い、現在の那珂川町消防団の体制整備に尽力されました。その後、平成18年4月からの2年間、那珂川町消防団副団長として、発足当初の団運営に貢献されました。

これら長年の実績が認められ、受章されたものです。

郡司恵一氏に瑞宝双光章



令和4年秋の叙勲において、長年の教育行政の功績により、郡司恵一氏（大内）が、瑞宝双光章を受章されました。

郡司氏は、昭和50年に旧湯津上村立蛭田小学校を初任として勤務され、後に、那珂川町立大山田小学校校長、南那須教育事務所所長などを歴任され、平成25年3月に那珂川町立馬頭中学校校長を退職されるまで、37年間にわたり教育の振興と充実に尽力されました。

誠におめでとうございます。

子どもたちに寄り添う授業でとちぎ教育賞受賞

令和4年度とちぎ教育賞の表彰式が10月18日、栃木県公館で行われ、県内の優れた実践を行っている教諭等50人が、県教育委員会から表彰されました。

那珂川町では、学力向上推進リーダーの鶴田奈穂子さん（馬頭小教諭）が学習指導面で学力向上に尽力されたことが認められ、表彰を受けました。

鶴田さんは、馬頭小、馬頭東小、小川小を巡回し、担任の先生方と一緒に国語や算数の授業について考えたり、授業を良くするためのアドバイスをしたりしています。先生方には大変頼りになる存在だそうです。「担任の先生とより良い授業を一緒につくり、子どもたちと共に学び合う、寄り添う指導を心がけています」と話されています。



吉成教育長に受賞報告する鶴田さん（左）

「なかちゃん」を

「じんけん大使」に任命

町主催の「那珂川町人権フェスタ」が10月29日、小川総合福祉センターあじさいホールで開催されました。

開会行事では、主催者を代表して、福島泰夫町長が「人権に関わる意識が高まり、一人ひとりが違いを認め合い、共に生きる社会の実現に結び付くことを願います」とあいさつ。那珂川町イメージキャラクターの「なかちゃん」に「じんけん大使」の任命も行われ、これから啓発活動などで活躍します。

人権映画の上映では、大正時代に日本の女性が初めて起こした市民運動の「米騒動」を元に制作された「大コメ騒動」が上映され、参加者は、映画で人権の大切さを楽しく学びました。



那珂川町ケーブルテレビの利用料金を改定します

11月広報に掲載された、那珂川町ケーブルテレビ光化基本計画に基づき、設備が新しくなり、音声告知端末を全世帯に設置することやインターネットが高速になるなど、サービス内容の見直しを行うことから、光化整備後のケーブルテレビ利用料金について改定を行います。

料金については下記の改定表のとおりです。



料金改定の時期

宅内工事を行った翌月より新料金となります。工事は令和5～7年度の3か年を予定しています。詳細な時期は決まり次第お知らせします。

サービス内容の見直し

音声告知放送を無料で利用できるようになります。テレビはオプションサービスへ移行します。設備の更新に伴い、ケーブルテレビのサービスを維持していくための負担軽減の面から、CS有料チャンネルサービスを廃止させていただきます。また、更新する音声告知端末の仕様変更により電話が使用できなくなるため、地域内無料電話サービスが廃止となります。これまでご利用いただいた皆様に、心より感謝申し上げますとともにご理解とご協力をお願いいたします。

那珂川町ケーブルテレビ利用料の改定表（一部抜粋）

| 区分 | 新料金 | 現在 |
|---|---|---|
| 基本利用料 | 無料 | 1,600円 |
| インターネット接続 基本サービス利用料 | 30Mbps 2,500円+消費税 100Mbps 4,000円+消費税 1Gbps 4,500円+消費税 | 2,500円/月 |
| テレビ放送の再放送 サービス利用料 | 1,500円+消費税 | 基本利用料(1,600円)に含む |
| インターネット接続 サービスとテレビ放送の 再放送サービス セット利用時の利用料 | テレビ放送の再放送サービス と30Mbpsが3,500円+消費税 と100Mbpsが5,000円+消費税 と1Gbpsが5,500円+消費税 | なし |
| CS有料チャンネル サービス利用料 | 令和5年9月30日をもって 終了 | パックチャンネル 2,000円/月 有料チャンネル 950～1,890円/月 C-CASカード利用料 3,150円 |
| 地域内無料電話 | 宅内工事完了をもって終了 | 無料 |

改定となる料金すべては、町ホームページでご覧いただけます。

料金改定については、那珂川町議会令和4年12月定例会におけるケーブルテレビ施設条例の一部改正の議決が前提となります。

問 企画財政課 情報管理係 ☎0287-92-1121

マイナンバーカードをつくりませんか？

マイナンバーカードの申請はお済みですか？

申請の仕方がわからない…そんな方へマイナンバーカード申請のお手伝いをします！

日時 12月14日(水)、20日(火) 午前11時～午後3時

場所 小川総合福祉センター すこやか共生館ロビー

持ち物

- 運転免許証、保険証、学生証など本人確認ができるもの
- マイナンバーの申請書が入った封筒
(お持ちでない場合も申請ができますので、お気軽にお越しください！)

マイナンバーカードに必要な顔写真の撮影や、申請書記入のサポートを行います。

マイナンバーカードのメリット

- ①本人確認書類になる
- ②コンビニで各種証明書が取得できる
- ③健康保険証としても使える
- ④マイナポイントがもらえる など

申請サポートなら
簡単で安心だね♪



マイナンバーカードの休日交付(受け取り)

マイナンバーカードの休日交付窓口を開設します。

日時 12月11日(日)、令和5年1月29日(日) 午前9時～正午

場所 住民課(正面玄関からお入りください)

持ち物 ①交付通知書(はがき)

②本人確認書類

※顔写真のない本人確認書類の場合は、2点必要になる場合があります。

事前にお問い合わせください。

③マイナンバー通知カード

注意事項

- ・受け取りは原則本人のみです。
- ・混雑を回避するため、事前に暗証番号を考えた上で来庁ください。
暗証番号は、英数字6～16桁、数字4桁の設定となります。

問 住民課 戸籍住民係 ☎0287-92-1112



相撲・レスリング 全国大会出場

相撲とレスリングで全国大会に出場する選手の激励会が10月13日、役場会議室で行われました。

6月に行われたわんぱく相撲栃木ブロック大会で優勝し、10月30日から東京の両国技館で開催される第37回わんぱく相撲に木村梢汰さん（小川小6年）が出場します。木村さんは「自分のできる限りの力を発揮し、優勝を目指したい」と力強く抱負を述べました。

7月に東京都で開催された第39回全国少年少女レスリング選手権大会に出場し、ベスト8に輝いた石川拓真さん（同小6年）と真輝さん（同小4年）の兄弟は、冬に行われる全国選抜大会の出場権を得ました。拓真さんは「今度は優勝したい」と、真輝さんは「前回負けた相手に勝ちたい」とリベンジを誓っていました。



相撲に出場する木村さん（中央）、レスリングに出場する石川拓真さん（中央右）と真輝さん（中央左）



那須中央クラブの和地さん（中央右）と塩原さん

全日本古希軟式野球大会に町から4人が出場

10月28日から11月1日に大分県で開催される第30回全日本古希軟式野球大会に出場する「那須中央クラブ」の選手激励会が、10月24日、役場会議室で行われました。この日、出席したのは、内外野手の和地一夫さん（吉田）、内野手の塩原久男さん（薬利）の2人で、このほか投手の秋元渡さん（小川）、コーチの秋元彦丈さん（小川）の4人が那珂川町から参加します。同クラブは那珂川町のほか、大田原市、那須塩原市、那須烏山市から還暦、古希、喜寿の3部門の選手が集まり、大田原市の湯津上地区で、週2回の練習に励んでいます。全日本大会に向けて、和地さんと塩原さんは「全国大会で1勝して、皆で楽しんできた」と話していました。

園児がサツマイモを収穫 ―わかあゆ認定こども園―

10月26日、わかあゆ認定こども園年長組30人が6月に定植したサツマイモの収穫を行いました。

夏に定植して以降、町農業委員会とJAなす南青壮年部が協力し、除草作業やマルチ張りなどの管理をしてきた畑には、サツマイモが土から顔を出し、すくすくと育っていました。

JAなす南青壮年部の川上さんからクイズ方式でサツマイモについて学び、収穫の仕方を教わると、園児たちはスコップ片手に土を掘り進めていきました。

園児たちは用意した袋いっぱいになるほど収穫を楽しみ「おっきいのがとれた！」「いっぱい付いててすごい！」と笑顔で話しました。



新たな那珂川町のブランド米「ゆりがね米」

那珂川町中山間地域活性化協議会（岡一也会長）では、豊かな自然や清らかな水で生産された町内のコメのブランド化で販路拡大を目指し「那珂川町ブランド米研究会」を設立しました。食味スコア75以上を基準とした高品質なコメをブランド米として認定し、名称を「ゆりがね米」とすることに決定。ネーミングとパッケージデザインを馬頭高校に依頼し、生徒12人からの応募がありました。採用された金山直樹さん（同校3年）は「生産者をイメージし、お米を手にとっているイラストにしたい」と前から考えていた。ブランド米で町の良さを広めたい」とコメント。「ゆりがね米」は令和4年産から販売を開始しています。





令和4年度「ふくしの まちポスター展」表彰式

11月3日、馬頭総合福祉センターで令和4年度「ふくしのまちポスター展」表彰式が行われました。

ポスターは「赤い羽根共同募金」をテーマに「人のやさしさやあたたかさ、笑顔」「ふくしのまち」などをイメージした作品が募集され、来年度の赤い羽根共同募金のPRに活用されます。

町内小学校高学年児童から37点の応募があり、見事金賞に輝いた稲沢優吾さん(馬頭小6年)は「赤い羽根の質感、人々を包み込む両手の温かな雰囲気」にこだわって描きました」と作品に込めた思いを語りました。



稲沢さん



町文化祭

総合展・菊花展
邦楽民謡舞踊祭

町文化祭が、11月2日から26日に町内各地で開催され、多くの皆さんが、芸術の秋を楽しみました。

菊花展は旧馬頭庁舎跡地で2日と3日に開かれ、盆養、だるま、福助等、約140点が出品されました。一方、菊花盆栽展は、JANAす南小川支店旧経済店舗で開催され、立菊、盆栽、山野草等約120点が飾られました。

総合展は、5日と6日の2日間、町総合体育館で開催され、書道、絵画等の7部門に1455点が出品され、769人が訪れました。また、小中学校、高校の児童生徒作品展や公民館講座の生徒作品も展示されました。

邦楽民謡舞踊祭は、26日に小川総合福祉センターあじさいホールで民謡、舞踊、フラダンス、大正琴や太鼓の合奏等19組が自慢ののどや曲を披露しました。



公民館講座の作品展示



書道作品に見入る方も



児童生徒の作品展示



菊花展(馬頭地区)

総合展

邦楽民謡
舞踊祭

民謡を熱唱



菊花展



菊花盆栽展(小川地区)



舞踊部門に2組のフラダンスも参加



小砂焼秋の陶器市 多くの来訪者で賑わう

小砂焼秋の陶器市が、11月5日と6日の2日間、藤田製陶所駐車場で開催されました。会場では、町内や那須地域の窯元6軒が出店し、大小色とりどりの器や皿などが並びました。また、手作りの装飾品や洋服、小物の店や模擬店等が11軒並び、訪れた皆さんは、お気に入りの陶器を求めてお店をほしごしたり、食歩きを楽しんだり、会場は賑わいを見せていました。



▶お気に入りの器を探して店を回るのも楽しい



◀地域の若者が威勢よく餅をつくると人が集まってくる

佐藤優良々さん関東女子サッカー大会出場へ

第31回関東高等学校女子サッカー選手権大会に出場する宇都宮文星女子高2年の佐藤優良々さん(小川)の激励会が11月7日、役場で行われました。



文星女子サッカー部は、栃木県高校女子サッカー選手権大会で優勝大会11連覇の偉業を達成しました。また、佐藤さんは決勝戦において、3点目を挙げる活躍を見せました。町長から激励の言葉を贈られた佐藤さんは「1年目はけがで悔しい思いをした。今回は万全の態勢で全力を尽くし、全国大会に行けるように頑張ってきた」と意気込みを語ってくれました。

今日の表紙 第1回なかがわ清流マラソン大会

11月13日、小川総合福祉センターをスタート地点に、第1回なかがわ清流マラソン大会が開催されました。ゆりがねマラソン大会に代わって、3年ぶりに開催された今大会では、新たにハーフマラソンが追加。11都県から参加した約500人のランナーたちは、秋晴れとなった空の下でさわやかな汗を流しました。





「105歳の聖火ランナー」を出版

104歳で東京オリンピックの聖火ランナーを務めた箱石シツイさん（106歳、谷川）の長男英政さんは、11月2日、母との二人三脚の人生を描いた著書「105歳の聖火ランナー」を出版しました。

英政さんが執筆しようと思ったのは、第2次世界大戦で父が戦死し、幼子を抱えた母が大変苦労したことを伝え、戦争がなくなり世界が平和になることを願うことだそうです。英政さんは「母が聖火ランナーに選ばれ、そのためのトレーニングで私たちの人生は大きく変わりました。母にも私にも生きる喜びと、健康の大切さを教えてくれました」と。シツイさんは、今もハサミを持つ現役の理容師。「110歳を目指して欲しい」と英政さんは、目を細めます。

著書を手箱石シツイさんと英政さん(右)
※著書については箱石英政さん
☎0287-82-7208へ



超大球キャベツ収穫

11月14日、馬頭高校農場で、超大球キャベツの収穫が行われました。

これは、選択科目「農業と環境」を学ぶ同校3年生が、7月に種をまき栽培したもの。直径は30cm前後で、重さは大きいもので約7kgにもなります。

この日は、町内各小中学校の給食に提供するため、合計13個62・8kgを収穫しました。生徒たちは、地産地消が地元との交流や地域貢献につながることや地元食材を知ってもらうきっかけになることなど、その重要性を学びました。



かましん馬頭店



かましん馬頭店では、売り場班と青果班に分かれ、商品の品出しや、プチトマトの選定作業を行いました。皆さんは、わからないことはすぐお店の人に聞いたり、お客さんに明るくあいさつをするなど、テキパキと仕事をこなしていました。

石澤 莉奈さん・岡 ゆずきさん・益子 桜さん
普段利用しているので、どんな仕事をしているか気になって選びました。商品名をもっと覚えたいです。
佐藤 海羽さん・西山 快さん
実際に自分で選定したものがお店に並ぶので、とてもやりがいがあります。

中学2年生 職場体験

馬頭中 小川中

11月15日から17日までの3日間、馬頭中学校は24か所、小川中学校は16か所で職場体験を行いました。

体験2日目のこの日は「とちあいか」
200本の苗植えを行い、二人は手際よく真剣に取り組んでいました。

大森 煌介さん
土を触る仕事が好きなので選びました。苗植えは難しいです。

橋本 陽太さん
イチゴ農家さんの苦労や仕事ぶりを知りたいと思ひ選びました。苗植えは、初日よりコツをつかめました。



イチゴ農家（浄法寺）

ウェルフルなかがわ

第2期 プール・フロア教室 開催

期間 令和5年1月16日(月)～3月17日(金)

| 実施教室 | 実施曜日 | 実施時間 | 場所 | 回数 |
|----------------------|--------------------|---------------|------|-----|
| 初心者水泳教室 | 毎週月曜日 (初回1月16日) | 午前10時～11時 | プール | 全8回 |
| 小学生水泳教室 | | 午後5時40分～6時40分 | | |
| からだほぐし教室 (筋膜リリース) | | 午後7時～8時 | スタジオ | |
| クロール教室 | 毎週火曜日 (初回1月17日) | 午前10時～11時 | プール | |
| かんたんヨガ教室 | 毎週水曜日 (初回1月18日) | 午後2時～3時 | スタジオ | |
| 小学生水泳教室 | | 午後5時40分～6時40分 | プール | |
| 水中運動教室 | 毎週金曜日 (初回1月20日) | 午前10時～11時 | | |

※新型コロナウイルス感染症の感染状況によっては、中止する場合があります。

- 定員** 各教室とも20人
- 参加料** 各教室1,000円/回(全8回8,000円)
※プールは別途、個人使用料が必要です。
- 申込開始** 令和5年1月4日(水)午前9時～

詳しくはこちら



◆ 年末年始休館のお知らせ ◆

プール(水の入換えのため) … 12月26日(月)～令和5年1月6日(金)
テニスコート…………… 12月28日(水)～令和5年1月4日(水)
全館…………… 12月29日(木)～令和5年1月3日(火)

申込・☎ウェルフルなかがわ ☎0287-96-5353

☆全国学力学習状況調査・とちぎっ子学習状況調査とは

児童生徒の学力や学習の状況を把握・分析し、児童生徒一人ひとりの課題を明確にして指導や学習状況の改善に役立てるものです。調査対象は、全国学力学習状況調査が、小学6年生と中学3年生、とちぎっ子学習状況調査が、小学4・5年生と中学2年生です。本年度は、令和4年4月19日に実施いたしました。

なお、本調査の結果は学力の特定の一部であり、学校における教育活動の一側面です。

学力調査の結果

※とちぎっ子学習状況調査は栃木県平均正答率と、全国学力学習状況調査は全国平均正答率と比較しています。

| 調査名 | とちぎっ子学習状況調査 | | | 全国学力学習状況調査 | |
|-------|-------------|-------|-------|------------|-------|
| | 小4 | 小5 | 中2 | 小6 | 中3 |
| 国語 | やや上回る | やや上回る | やや下回る | やや上回る | やや下回る |
| 社会 | | | 下回る | | |
| 算数・数学 | 上回る | 上回る | 下回る | やや上回る | 下回る |
| 理科 | やや上回る | やや上回る | やや下回る | 上回る | やや下回る |
| 英語 | | | 下回る | | |

| 結果の分析の規準 | |
|----------|-----------------|
| 上回る | + 5.1ポイント以上 |
| やや上回る | 0～+ 5.0ポイント |
| やや下回る | - 0.1～- 5.0ポイント |
| 下回る | - 5.1ポイント以下 |



学校では、各学年の学習内容を確実に身に付け、学んだ知識・技能を活用して課題に取り組んでいけるよう、個に応じた指導を進めています。

質問紙調査の結果

※「町内小中学校 家庭学習の約束」「なかがわっこ家庭教育5カ条」と関連する質問項目のみ掲載します。

学校の授業以外に、普段(月曜日から金曜日)、1日当たりどれくらいの時間、勉強をしますか

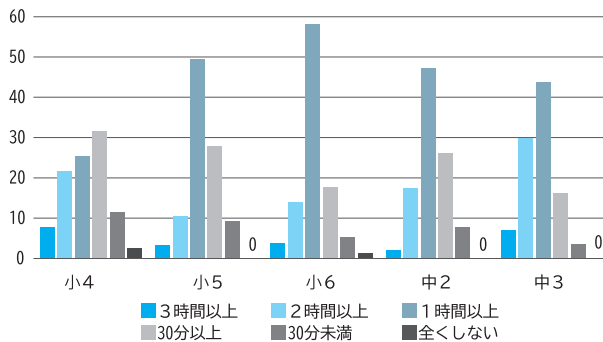

○家庭学習では、小学生は約60～85%、中学生は約20～35%の子どもたちが、町で目標としている時間以上取り組んでいます。

○読書については「全く読まない」と回答する割合が年々高くなってきています。

○ゲームをする時間が長い児童生徒の割合が高く、平日、休日ともに全国や県の平均を大きく上回っています。



学校の授業以外に、普段(月曜日から金曜日)、1日当たりどれくらいの時間、読書をしますか

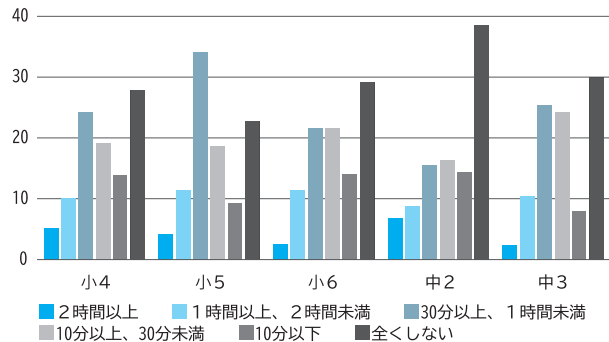

普段(月曜日から金曜日)、1日当たりどれくらいの時間、テレビゲームをしますか

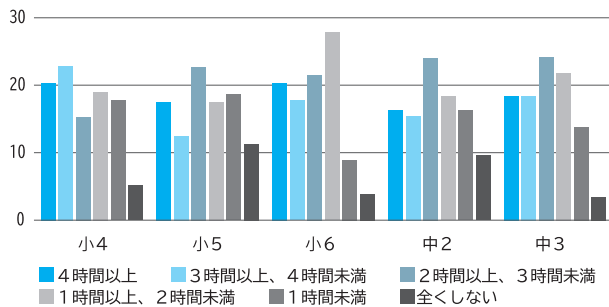

「ほめてもらいたいことをほめてもらっている」と思っている子どもたちほど「自分にはよいところがある」と感じ、学力の向上につながっている傾向にあります。結果を出すまでの過程に目を向け、一人ひとりを認め、励ましながら子どもたちに自信をもたせていきましょう。

新型コロナウイルスワクチン接種のご案内

初回接種(1・2回目)を終了し、前回接種(2・3・4回目)から3か月以上経過した方に追加接種(オミクロン株対応)を実施しています。1月から規模を縮小しますので、町の集団接種を希望される方はお早めに予約をお願いします。

| 日程 | 時間 | ワクチンの種類(予定) | 接種会場 |
|--------------------------------|-------|---------------------|----------|
| 12月18日(日)、25日(日) | 午前・午後 | ファイザー社製 (2価ワクチン) | 健康管理センター |
| 21日(水)、22日(木) 28日(水)、29日(木) | 午後のみ | | |
| 令和5年1月8日(日) | 午前・午後 | | |

予約が必要な方

- ① 12～59歳で3回目接種を令和4年3月21日以前に町集団接種で接種した方
- ② 60歳以上で4回目未接種の方
- ③ 3回目未接種の方
- ④ 医療従事者や高齢者施設従事者枠で接種した方
- ⑤ 町外医療機関や職域、県営接種会場等で接種した方



※新型コロナウイルス感染症の流行状況やワクチンの供給状況・医療体制によって、接種が実施できない場合や一部内容を変更する場合があります。

予約・☎健康福祉課 感染症対策班 ☎0287-92-1119

12月1日に民生委員児童委員が改選されました

民生委員児童委員は地域住民の福祉向上のため、厚生労働大臣から委嘱されます。福祉に関する相談に応じたり、支援を必要とする方に助言や情報提供を行ったりと、社会奉仕の精神に基づいて活動しています。福祉に関することで何かお困りのことがありましたら、地域の民生委員児童委員にご相談ください。

(敬称略)

| 担当地区 | 氏名 | 担当地区 | 氏名 | 担当地区 | 氏名 |
|------|--------|------|--------|---------|--------|
| 新町上 | 鏑木 祐子 | 久那瀬上 | 鈴木 眞也 | 2区下 | 稲澤 正広 |
| 新町下 | 平山 理恵子 | 久那瀬下 | 高山 一郎 | 3区 | 小祝 邦之 |
| 室町 | 山口 智子 | 松野 | 青木 敏之 | 4区 | 薄井 健一 |
| 南町 | 益子 里美 | 富山下 | 大武 由紀子 | 5区 | 荒井 順子 |
| 田町1 | 佐藤 京子 | 富山上 | 塚原 眞喜子 | 6区上 | 豊田 一美 |
| 田町2 | 佐藤 貞夫 | 盛泉 | 塚田 正三 | 6区下 | 青柳 尚武 |
| 田町3 | 山本 正 | 谷川 | 田代 金市 | 7区 | 滝内 政可 |
| 田町4 | 石川 久美子 | 大内下 | 三好 弘美 | 8区 | 角田 守正 |
| 片根 | 大金 和子 | 大内上 | 郡司 広美 | 9区 | 板橋 了寿 |
| 健武下 | 大金 典夫 | 大那地 | 笠井 悟 | 10区 | 益子 恵美子 |
| 健武上 | 屋代 禮子 | 下郷下 | 河合 壽子 | 11区 | 川味 久美子 |
| 矢又下 | 星 京子 | 下郷上 | 益子 香代子 | 12区 | 金井 紀子 |
| 矢又上 | 大金 祐子 | 上郷下 | 松岡 正晃 | 13区 | 松本 美智子 |
| 和見下 | 藤田 明 | 上郷上 | 岡 勉 | 14区 | 伊藤 靖子 |
| 和見上 | 小高 正孝 | 小砂下 | 大金 愛子 | 主任児童委員 | |
| 小口下 | 影澤 洋子 | 小砂上 | 手塚 孝則 | 旧馬頭中管内 | 小林 智子 |
| 小口上 | 大金 初枝 | 1区 | 江口 美根子 | 旧馬頭東中管内 | 岡 万里子 |
| 北向田 | 大金 正子 | 2区上 | 和泉 芳江 | 小川中管内 | 沼田 美佐江 |

任期 令和4年12月1日～令和7年11月30日

☎健康福祉課 社会福祉係 ☎0287-92-1119

電力・ガス・食料品等価格高騰緊急支援給付金

支給対象となる世帯

①住民税非課税世帯

令和4年度分の住民税均等割が非課税になった世帯

②家計急変世帯

令和4年1月以降に収入が減少し、住民税非課税相当の収入となった世帯

※住民税が課税されている方の扶養親族のみの世帯は対象外です。

給付額 1世帯当たり5万円

手続き

①住民税非課税世帯

12月上旬に対象となる世帯に関係書類を送付しておりますので、必要事項を記入の上、返送ください。

②家計急変世帯

申請書に収入額が確認できる書類を添付して提出してください。(申請書は、健康福祉課窓口で配布又は町ホームページからダウンロード)

返送・申請期限 令和5年1月31日(火)まで

返送・提出先 健康福祉課

支給日

確認書・申請書受理後、3週間程度で指定口座に振り込みます。

その他

■詳細は、内閣府ホームページ及び町ホームページを参照ください。

■電力・ガス・食料品等価格高騰緊急支援給付金をかたる振り込み詐欺や個人情報の詐取にご注意ください。

☎電力・ガス・食料品等価格高騰緊急支援給付金コールセンター

☎0120-526-145

健康福祉課 社会福祉係 ☎0287-92-1119

第11回特別弔慰金は、令和5年3月31日までにご請求ください

支給対象となる方

令和2年4月1日(基準日)において、公務扶助料や遺族年金等の受給者(戦没者等の妻や父母)がいない場合に、次の順番による先順位のご遺族お一人に支給します。

戦没者等の死亡当時のご遺族で、

- 1 令和2年4月1日までに特別弔慰金の受給権を取得した方
- 2 戦没者等の子
- 3 戦没者等の①父母、②孫、③祖父母、④兄弟姉妹

※戦没者等の死亡当時、生計関係を有している等の要件を満たしているかどうかにより、順番が入れ替わります。

- 4 上記1から3以外の戦没者等の三親等内の親族(甥、姪等)

※戦没者等の死亡時まで引き続き1年以上生計関係を有していた方に限ります。

支給内容 額面25万円(5年償還の記名国債)

※申請から国債発行までは6か月から1年程度かかります。

※請求期限を過ぎると、弔慰金を受ける権利がなくなりますので、お早めにご請求ください。

☎健康福祉課 高齢福祉係

☎0287-92-1119

保健師コラム ～適正飲酒のススメ 年末年始のお酒は適度においしく飲みましょう～

クリスマスやお正月など、冬はお酒を飲む機会が多くなります。体重・性別・年齢・アルコールを分解する速さの違いなどにより、適量には個人差があります。自分の適量と体調を考えて、飲みすぎない程度に楽しみましょう。

1日の適量

お酒の1日の適量は、以下のうちいずれか一つです。

※女性や高齢者はアルコールを分解し、体の中からなくなるまでに時間がかかるため、肝臓に負担がかかりやすいです。このため以下の半分の量が目安です。



正しいお酒の飲み方

空腹の状態で飲まない

●空腹時は胃が空っぽなため、アルコールが吸収されやすく、悪酔いしやすい。●胃の壁を守る物がいないため、強いお酒は胃に直接ダメージを与える。

ゆっくりと食事と一緒に

●食事と一緒に飲むことで飲みすぎを予防することができる。●豆類や脂質の少ない肉類などタンパク質を多く含む食品と一緒に摂ると良い。

休肝日を作る

●毎日お酒を飲むと肝臓に負担がかかる。●週に2日程度の休肝日を作り、肝臓を休ませる。

お水も忘れずに飲む

●お酒と水を交互に飲むことでアルコールによる胃腸への刺激が緩和される。●水分をたっぷり補給し、アルコールを体外に排出しやすくする。

償却資産を所有する皆様へ

固定資産税の対象となる資産には、土地、家屋の他に事業のために用いる償却資産（構築物、機械、器具、備品等、他の地方税が課税されない事業用資産）があります。償却資産を所有している方（会社や個人で工場や商店、農業などを経営している方）は、毎年1月1日現在所有している償却資産について申告する義務があります。（地方税法第383条）

前回申告のあった方には、12月中に来年度分の申告書を送付しますので、申告をお願いいたします。なお、新規開業等で新たに申告される方は、申告書を送付いたしますので、税務課までご連絡ください。

償却資産の対象となるもの

- ① 構築物（屋外広告物、舗装路面（駐車場舗装、構内舗装）、固定資産税・家屋の課税対象とならない工作物など）
- ② 機械及び装置（太陽光発電設備、包装機、加工機、精米機など）
- ③ 船舶、航空機
- ④ 車両及び運搬具（大型特殊自動車など）
- ⑤ 工具、器具、備品等（事務機器、陳列棚、冷蔵冷凍庫、厨房用品など）

償却資産の対象とならないもの

- ① 無形固定資産
 - ② 使用可能期間1年未満の資産
 - ③ 少額償却資産
 - ④ 一括償却資産
 - ⑤ 自動車税及び軽自動車税の対象となるもの
- ※③④の場合であっても、個別の資産ごとの耐用年数により通常の減価償却を行っているものは課税の対象となります。

太陽光発電設備を設置された方

太陽光発電設備（蓄電装置、変電・送電設備を含む）で次に該当するものは、償却資産の対象となり、申告が必要です。

【該当設備】発電量10kw以上で全量売電のもの

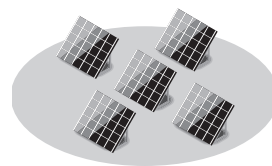

家屋の実地調査にご協力ください

家屋の新築や増築をした場合、翌年度から固定資産税の課税対象となります。課税の基礎となる評価額を求めるために家屋調査をさせていただきますので、ご協力をお願いいたします。

また、町では、航空写真と町の課税台帳を照合し、新築や増築の未調査家屋及び取壊しされた家屋について随時調査を実施しています。公平公正な課税を行うためのものですので、ご理解とご協力をお願いいたします。



家屋に変更はありませんか

本年中に家屋に関する次の変更があった場合には、それぞれ届け出が必要となりますので、税務課までご連絡ください。

賦課期日（1月1日）までに確認ができない場合、翌年度の変更ができないことがありますのでご注意ください。

- 家屋を取り壊したとき（一部解体を含む）
- 未登記家屋の納税義務者（所有者）が変更になったとき
- 納税義務者が死亡したとき

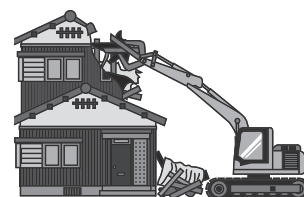

☎ 税務課 資産税係 ☎ 0287-92-1120

無料相談のご案内 (12月16日～1月15日)

★…要予約 ☆役場開庁時間…月～金(祝日・年末年始を除く)午前8時30分～午後5時15分

| 相談 | 内容 | 日時 | 場所 | 問い合わせ |
|---|-------------------------------------|-------------------------------------|------------------------------|--------------------------------|
| 行政相談 | 行政への要望 や困り事 | ①12月21日(水) | ①すこやか共生館 | 総務課 ☎0287-92-1111 |
| 人権相談 | 人権に関する 心配事や悩み 事 | ②1月4日(水) 午前9時30分～11時30分 | ②馬頭総合福祉センター | 住民課 ☎0287-92-1112 |
| 広域無料法律相談★ | 法律に関する 相談 | 1月12日(木) 午後1時30分～4時30分 | トコトコ大田原3階 市民交流センター | 大田原市総務課 ☎0287-23-1111 |
| 消費者相談 | 架空請求・振 り込み詐欺・ 多重債務等に 関する相談 | 月～金(祝日・年末年始を除く) 午前9時～正午、午後1時～4時 | 大田原市消費生活センター | ☎0287-23-6236 |
| | | ☆役場開庁時間 | 産業振興課 | ☎0287-92-1116 |
| | | ※土日は全国共通ダイヤル☎188(国民生活センター)へ | | |
| 生活困窮相談★ | 経済的困窮か らの自立 | 月～金(祝日・年末年始を除く) 午前9時～午後4時 | 役場相談室 | 健康福祉課 ☎0287-92-1119 |
| 認知症・介護相談★ | 認知症や日頃 の介護に関す る不安や悩み 相談 | 月～金(祝日・年末年始を除く) 午前9時30分～午後4時 | | 地域包括支援センター ☎0287-92-1125 |
| 成年後見制度個別相談★ | 判断機能の低 下した方の権 利を守る相談 | ☆役場開庁時間 | | 基幹相談支援センター ☎0287-92-0701 |
| 障害に関する相談 | 身体・知的・ 精神・発達等 の障害の相談 | | | 学校教育課 ☎0287-92-1124 |
| 教育相談 | 就学不安・い じめ・不登校 | | | 子育て世代包括支援センター ☎0287-92-4085 |
| 子育てに関する相談 | 子育て全般の 悩み | | | 子育て支援課 ☎0287-92-1115 |
| DVに関する相談 | DVに関する 相談 | | | |
| | | | | |
| 福祉相談 | どこに相談し たらいいかわ からない相談 | 月・木～日(盆・年末年始を除く) 午前8時30分～午後5時15分 | 東部福祉相談センター 大山田ノンフェール・くらねえ | ☎0287-93-6022 |
| | | 月～金(祝日・年末年始を除く) 午前8時30分～午後5時15分 | 中央福祉相談センター 町社会福祉協議会 | ☎070-2831-8826 |
| | | 月～金(年末年始を除く) 午前8時30分～午後5時15分 | 西部福祉相談センター リヴレット | ☎0287-96-5555 |
| 虐待についての相談 (虐待を受けているので は？虐待をしてしまいそう …など) まずは一刻も早いお電話 をお願いします。 | 児童 | ☆役場開庁時間 | 子育て支援課 | ☎0287-92-1115 |
| | | ※閉庁時間は児童相談所全国共通ダイヤル☎189(イチハヤク)へ | | |
| | 障害者 | ☆役場開庁時間 | 健康福祉課 | ☎0287-92-1119 |
| | | 土日、祝祭日、年末年始 午前8時30分～午後5時15分 | 役場日直(経由) | ☎0287-92-1111 |
| | 高齢者 | ☆役場開庁時間 | 地域包括支援センター | ☎0287-92-1125 |
| | | 土日、祝祭日、年末年始 午前8時30分～午後5時15分 | 役場日直(経由) | ☎0287-92-1111 |

| 木 | 金 | 土 |
|-------------------------------|--|---|
| | 16 高生 家族の集い | 17 風 ミニ門松づくり |
| 22 | 23 馬福 家族介護者交流会「ほっとすぺーす」 終業式—各小中学校 | 24 馬図・小図 めいぐるみおとまり会 小図 JVC おはなし会 |
| 29 当 木戸内科クリニック ☎20-3200 | 30 当 白寄医院 ☎92-2710 当 高久内科医院 ☎48-6811 | 31 当 水沼医院 ☎84-0001 当 増山医院(小滝) ☎22-2336 |
| 5 | 6 馬福 転ばん運動教室 旧わ 1歳児相談、1歳6か月児健診 | 7 小図 小川おはなし会 |
| 12 馬福 3歳児健診 | 13 馬福 シニアここから教室 美 企画展「祈りと願いの美」 (~2/19) 旧わ 4か月・8か月児健診 | 14 総体 スポーツ少年団新年交流会 馬図 婦人ボランティアのおはなし会 |

那珂川町

12月 1日
お知らせ
カレンダー
令和4年
令和5年

問い合わせ先

那珂川町役場
☎0287-92-1111

| 凡例 | 名 称 |
|----|-----------------------------|
| 役場 | 那 珂 川 町 役 場 |
| 馬福 | 馬 頭 総 合 福 祉 セ ン タ ー |
| 総体 | 総 合 体 育 館 |
| 健 | 健 康 管 理 セ ン タ ー |
| 馬図 | 馬 頭 図 書 館 |
| 美 | 馬 頭 広 重 美 術 館 |
| 馬郷 | 馬 頭 郷 土 資 料 館 |
| 風 | 那珂川町なす風土記の丘資料館 |
| 小公 | 小 川 公 民 館 |
| 小す | す こ や か 共 生 館 |
| 小あ | あ じ さ い ホ ー ル |
| 小図 | 小 川 図 書 館 |
| 子わ | 子 育 て 支 援 セ ン タ ー わ か あ ゆ |
| 旧わ | 旧 子 育 て 支 援 セ ン タ ー わ か あ ゆ |
| 高生 | 高 齢 者 生 産 活 動 施 設 |
| 屋水 | 屋 内 水 泳 場 |

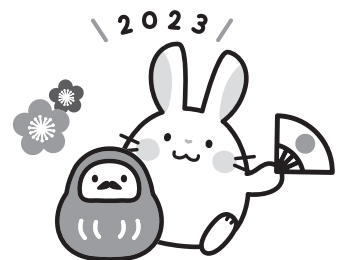

役場の電話番号(0287)

| | | |
|------------------------------------|------------------------------------|--------------------|
| 総 務 課 ☎92-1111 | 地域包括支援センター ☎92-1125 | 会 計 課 ☎92-1117 |
| 企 画 財 政 課 ☎92-1114 | 子 育 て 支 援 課 ☎92-1115 | 学 校 教 育 課 ☎92-1124 |
| ケ ー ブ ル テ レ ビ 放 送 セ ン タ ー ☎92-1121 | 子 育 て 世 代 包 括 支 援 セ ン タ ー ☎92-4085 | 生 涯 学 習 課 ☎92-1135 |
| 税 務 課 ☎92-1120 | 建 設 課 ☎92-1118 | 議 会 事 務 局 ☎92-1170 |
| 住 民 課 ☎92-1112 | 産 業 振 興 課 ☎92-1113 | 上 下 水 道 課 ☎92-2002 |
| 生 活 環 境 課 ☎92-1110 | (農 業 委 員 会 事 務 局) ☎92-1185 | 小 川 出 張 所 ☎96-2111 |
| 健 康 福 祉 課 ☎92-1119 | (商 工 観 光 係) ☎92-1116 | |

納税のお知らせ

| | |
|---------|-----|
| 固定資産税 | 第4期 |
| 国民健康保険税 | 第6期 |
| 介護保険料 | 第6期 |
| 後期高齢保険料 | 第6期 |

納期限は12月26日です。
忘れずに納めましょう。

| 目 | 月 | 火 | 水 |
|---|---|--|--|
| <p>休日当番医 診療時間 午前9時～午後5時 ※必ず電話をしてから 受診してください。 当 南那須地区 (那珂川町・那須烏山市) 当 大田原市</p> |  | | <p>行政相談 人権相談 9:30～11:30</p> |
| <p>18</p> <p>当 七合診療所 ☎82-2781 当 高橋外科医院 ☎22-2624</p> | <p>19</p> <p>子わ 身体測定(～23)</p> | <p>20</p> <p>旧わ 産後サロン</p> | <p>21</p> <p>役場 もぐもぐ教室 小す 行政相談、人権相談、転ば ん運動教室 子わ なっきーXmasショー</p> |
| <p>25</p> <p>当 林田医院 ☎88-2056 当 橋本内科クリニック ☎22-2220</p> | <p>26</p> | <p>27</p> | <p>28</p> <p>御用納め</p> |
| <p>1/1</p> <p>元日</p> <p>当 山野クリニック ☎84-3850 当 赤羽医院 ☎23-1131</p> | <p>2</p> <p>振替休日</p> <p>当 高野病院 ☎92-2520 当 あさかクリニック ☎22-2601</p> | <p>3</p> <p>当 南那須青木医院 ☎88-6211 当 磯医院 ☎54-0020</p> | <p>4</p> <p>御用始め 馬福 行政相談、人権相談 馬図・小図 新春おみくじ&ガ チャガチャ</p> |
| <p>8</p> <p>小あ 那珂川町二十歳の祝い</p> <p>当 阿久津クリニック ☎83-2021 当 藤田医院 ☎29-0010</p> | <p>9</p> <p>成人の日</p> <p>当 飯塚医院 ☎92-2034 当 益子医院 ☎59-0835</p> | <p>10</p> <p>始業式ー各小中学校</p> | <p>11</p> <p>小す 転ばん運動教室 子わ お茶会</p> |
| <p>15</p> <p>馬図 馬頭高校ボランティア部のお はなし会</p> <p>当 烏山台病院 ☎82-2739 当 益子クリニック ☎54-2727</p> |  | | |

※新型コロナウイルス感染症拡大の状況により、予定が変更となる場合があります。



子育て支援センター わかあゆ



子育て支援センターは、0歳から就学前までのお子様とご家族の方が一緒にあそべる場です。親子のふれあい、交流の場、情報交換、育児相談の場として気軽にご利用ください。

利用日時 月～金曜日 午前9時～午後4時30分 ☎0287-96-5223

☆なっつきXmasショー☆

歌のお姉さん“なっつき”さんによる音楽ショー！親子でXmasを楽しみましょう♪



日時 12月21日(水)
1回目 午前10時～10時50分
2回目 午前11時10分～正午
人数 各回10人(お子さんの人数です)
申し込み 12月16日(金)まで

～お知らせ～

子育て支援センターわかあゆは、年末年始(12月29日(木)～1月3日(火))の間、休館となります。

☆お茶会☆

先生にお茶を点てていただき、新しい気持ちで新年を迎えましょう。

日時 1月11日(水) 午前10時～
講師 菊池 園江先生
人数 10組
申し込み 1月6日(金)まで



☆おおきくなったかな☆

12月19日(月)～23日(金)
身長と体重が測れます。
成長の記録にいかがですか？

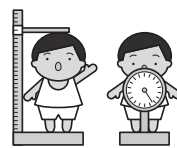

子育て世代包括支援センター

※各教室とも事前の申し込みが必要です。新型コロナウイルス感染症予防対策により、人数を制限させていただきます。検温・お母さんのマスク着用にご協力お願いいたします。

●マタニティ&ママクラス

親子で楽しめるヨガを行います。お子さんと一緒に運動不足を解消してみませんか？気分転換にぜひ、ご参加ください。

対象 産後のママと生後12か月までの赤ちゃん
日時 1月19日(木) 午前10時～11時30分
内容 ふれあいヨガ(親子ヨガ)
持ち物 赤ちゃんのお出かけグッズ・タオル・母子健康手帳・飲み物など
場所 すこやか共生館
講師 磯野 奈央子さん
人数 8人以内



那珂よし健康ポイント対象事業

●産後サロン

赤ちゃんを産んで間もないお母さん同士、半日ゆったり過ごしてみませんか？

対象 生後2週間から4か月までの赤ちゃんとお母さん
日時 1月26日(木) 午前10時～11時30分
内容 授乳や関わり方、お母さんの体調の相談など
持ち物 赤ちゃんのお出かけグッズ・タオル・母子健康手帳・飲み物など
場所 旧子育て支援センターわかあゆ(わかあゆ認定こども園敷地内)
講師 浅川 まり子さん(助産師)
人数 5人以内



那珂よし健康ポイント対象事業

●母子健康手帳交付について

母子健康手帳は妊娠中の経過や産後の不安などをフォローするため、保健師がお話を聞きながらお渡ししています。交付を希望される方は子育て世代包括支援センターまでご連絡ください。

※感染状況によって、教室を中止する場合があります。

☎子育て世代包括支援センター ☎0287-92-4085



今月は冬の心身の滋養におすすめのニンジンをご紹介します。薬膳では貧血は体だけでなく心にも影響すると考えます。地場産のニンジンを食べ、よい血を作り健やかな年末年始を迎えましょう。そして今年も大変お世話になりありがとうございました。お陰様で無事に年末を迎えることができました。どなたにとってもあたたかな年末年始となりますように。

【基本の養生】

- ・早寝早起き腹八分目
- ・よく動き、よく眠る
- ・食卓は旬の恵みを主役に



今月のピックアップ野菜は…

ニンジン/セリ科ニンジン属

効能■胃腸を健やかにする、消化不良、血の滋養、目の滋養、体内外の乾燥
〔解説〕胃腸をととのえ滋養効果が高い野菜です。胃腸が弱く、目の疲れや貧血、乾燥が気になる方、子どもにおすすめ。

カラダにやさしい食べかた

胃腸が弱っている時は蒸す・茹でる・煮る調理がおすすめ。我が家では土鍋で旬野菜と一緒に蒸しニンジンをよく作ります。

【今が旬！那珂川育ちの農産物】

小松菜、法蓮草、春菊、白菜、キャベツ、ブロッコリー、カリフラワー、大根、カブ、にんじん、ゴボウ、里芋、山芋、豆類、雑穀類、完熟柚子など

消費生活コラム ③

そのサービスは本当に安くなりますか？

大手電話会社や代理店を名乗り「新サービスのご提案です」「光回線サービスの利用料等が安くなります」などと言って、長年契約している電話会社と思いつき了承の返事をしてしまったら、後日届いた登録完了通知書が別会社になっていたり、高額な請求書が届いたので料金明細等を確認すると以前の契約の方が料金が安かったというトラブルが発生しています。

勧誘をされた場合は、必ず事業者名、担当者氏名や契約内容等を確認し、できる限りメモを取り記録を残しておきましょう。

不審に思ったら、すぐに契約せず、現在契約されている電話会社に確認してみてください。



(独)国民生活センター「見守り新鮮情報」より

【特殊詐欺電話撃退機器購入費補助金のご案内】

那珂川町在住の高齢者が特殊詐欺の被害に遭わないよう特殊詐欺対策電話機器を購入した場合、購入費と取り付け費用の一部を補助します。

対象条件

- ・那珂川町に住所があり、65歳以上の独居世帯主又は平日の日中、家に65歳以上の高齢者しかいない世帯。
- ・世帯全員に町税の滞納がないこと。

対象となる機器

相手に「この通話は特殊詐欺防止のため録音されます」と伝え、録音する機能がある電話機など。

補助率と補助限度額

- ・補助率 1/2 (100円未満切捨て)
- ・限度額 5,000円

詳しくは、町のHPか産業振興課商工観光係 (☎0287-92-1116)まで、お問い合わせください。

大田原市消費生活センター ☎0287-23-6236 又は188(いやや!)

※相談受付時間 月～金曜日(午前9時～正午、午後1時～4時)

※188(いやや!)は、最寄りの消費生活センター等をご案内する全国共通の3桁の電話番号です。



図書館コーナー



那珂川町図書館
ホームページ
<https://www.lib-nakagawa.jp>

ぬいぐるみおとまり会

ぬいぐるみを図書館にお泊りさせてみませんか？特典として、お泊りの様子を撮った写真とぬいぐるみが選んだ絵本をバッグに入れて貸出します。

開催館 馬頭図書館・小川図書館

申込期間 12月22日(木)まで

開催日 12月24日(土)

対象 各館先着5名。小学生までのお子さん1名につき、1体のぬいぐるみをお預かり。

お預かり期間 12月17日(土)～24日(土)正午

お迎え期間 12月25日(日)午後1時～28日(水)

クリスマス☆イベント 「ねらえ！クリスマスプレゼント」

開催館 馬頭図書館・小川図書館

期間 12月25日(日)まで

対象 期間中1日5点以上貸出した中学生まで

内容 ダーツに挑戦して、クリスマスプレゼントをもらっちゃおう。※数量限定

アンケートにご協力ください

両館で図書館利用時にアンケートをお渡しします。

期間 12月1日(木)～28日(水)

お手数をおかけしますが、ご協力をお願いします。

「新春おみくじ&ガチャガチャ」に挑戦しよう

新年最初の図書館利用は、図書館資料を5点借りておみくじを引こう。中学生以上の方には景品プレゼント。小学生までのお子さんはガチャガチャができます。中身はおたのしみ!?

期間 令和5年1月4日(水)～景品が無くなり次第終了

12月16日～1月15日のお休み

馬頭図書館 ☎0287-92-5015

12月19日(月)、26日(月)、29日(木)～1月3日(火)、10日(火)

小川図書館 ☎0287-96-2335

12月16日(金)、23日(金)、29日(木)～1月3日(火)、6日(金)、13日(金)

宅配サービスを試行します

もっと図書館の資料を楽しんでいただけるように、ご予約いただいた図書館資料を有料(着払い)でご自宅にお届けするサービスを試行します。サービスご利用には、図書館利用者カードの登録が必要です。

試行期間 令和5年1月15日(日)まで

利用方法

- ①初回利用時に「宅配サービス利用申請書」を提出する
- ②貸出を希望する図書館資料のタイトル、著者名等を電話やメールで図書館に連絡する
- ③図書館から登録されている住所に着払いで発送
- ④お手元に届いたら宅配料金を支払う

利用冊数 窓口利用を合わせて15冊

貸出期間 14日間(往復配送期間は含まない)

返却方法 利用者負担の元払い宅配又は来館による返却
詳しくは、各図書館までお問い合わせください。

消防訓練のお知らせ

日時 【馬頭】12月16日(金) 午後2時30分～

【小川】12月19日(月) 午後2時～

開館時間内に消防訓練を行います。

ご来館の際は、ご理解ご協力をお願いします。

おはなし会のお知らせ

| | |
|-------|---|
| 馬頭図書館 | ■馬頭高校ボランティア部のおはなし会 日時 1月15日(日) 午前10時30分 |
| | ■ボランティアたまごのゆかいなおはなし会 (小さなお子さんのためのおはなし会です) 今回はお休みです。 |
| | ■婦人ボランティアのおはなし会 日時 1月14日(土) 午前10時30分 |
| 小川図書館 | ■JVCおはなし会 日時 12月24日(土) 午後2時 |
| | ■小川おはなし会 日時 1月7日(土) 午前10時30分 |



新着図書



○一般書

- ◇『歴史をこじらせた女たち』 篠 綾子/著
- ◇『Qを追う 陰謀論集団の正体』 藤原 学思/著
- ◇『ケーキの切れない非行少年たちのカルテ』 宮口 幸治/著
- ◇『1日1杯血液のおそうじスープ』 栗原 毅/著

○児童書

- ◇『まんがでぎゅぎゅっとまとめたかんたん日本の歴史人物編』 大石 学/監修
- ◇『こども労働法』 山下 敏雅・笠置 裕亮/共著
- ◇『友だちのこまったがわかる絵本 みんなちがってみんないい』 WILLこども知育研究所/編著

紙面の都合上、新着資料の紹介は、一部のみとなっています。図書館ホームページから、新着図書の検索ができますので、ご利用ください。<https://www.lib-nakagawa.jp/>



千年屋
代表 飯塚 健人 さん



町の優れた商品として認定された「那珂川町ブランド」を、あらためて紹介します！

鮎最中は定番の人気商品。その秘密は餡にあります。北海道えりも小豆と鬼ザラ糖を使い、切れの良い甘さに仕上げています。県内産のモチ米で作った程良い口溶けの皮は、餡とベストマッチの逸品です。

ロールケーキは、先代の源一さんが5年かけて開発したもの。生クリームが程良い甘さで、ふんわりとした生地と相性が抜群。おいしさの

秘密は、卵黄と卵白を別々に泡立てること。ティラミス、生フルーツ、生チョコ等、味のバリエーションも豊か。特にあずきロールは、お店の1番人気で、今も先代が心を込めて手作りしています。

健人さんの夢は「町内産のもので、新しい洋菓子を作りたい」だそうです。町内産のレモンでタルトを作るなど、研究を続けています。ショーウィンドウに、新しいお菓子が並ぶ日も近いかもしれません。

なかがわ文化財探訪⑦

十二支神将像は、那珂川町小砂立野地区に所在する医王山高倉院東光寺の本尊である薬師瑠璃光如来の眷属であり、頭部にはそれぞれに十二支の可愛らしい動物たちが施され、荒々しい表情の神将とのギャップが魅力の一つと言えます。像は嘉永2(1849)年に、宇都宮の仏師高田運平、豊吉親子によって製作され、顔の眉・髭などは細かい線で描き、着衣や甲の文様などと描き分けています。

昭和50(1974)年12月に神将像は、町文化財に指定されました。昭和52(1976)年3月に発生した大規模な山林火災に巻き込まれましたが、地元の人々の尽力により難を逃れ、守られてきました。

現在は、那珂川町なす風土記の丘資料館に寄託され、毎年冬季に開催するえと展の際に公開しています。本年度は役場多目的活動室で、特

東光寺 十二支神将像

別陳列えと展「卯を考古学する」を12月13日(火)から翌年1月17日(火)まで開催します。是非この機会に、十二支神将像「卯像」の魅力に触れてみてはいかがでしょうか。

※土日祝日および年末年始は、役場閉庁日のためご覧いただけません。



左：東光寺十二支神将像 卯像 東光寺保存会所蔵
右：卯像頭部

那珂川町なす風土記の丘資料館 ☎ 0287-96-3366

令和5年度那珂川町会計年度任用職員の募集

募集期間 12月15日(木)～令和5年1月13日(金)

※土日・祝日及び12月29日(木)～令和5年1月3日(火)を除く。

申込書類 ①会計年度任用職員任用願(総務課で配布又は町ホームページよりダウンロード)

②資格・免許を証明するものの写し

申込先 総務課 行政係 ☎ 0287-92-1111

その他 職務内容・雇用条件等の詳細は、各担当課にお問い合わせください。

募集職種、募集人員、報酬(給与)、勤務時間、職務内容・雇用条件等は下記のとおりです。

| 担当課 | 募集職種 | 人数 | 報酬(給与) | 勤務時間 | 職務内容・雇用条件等 |
|---------------------|----------------------------|----|----------------------------|---|---|
| 住民課 ☎ 92-1112 | レセプト点検員 | 各1 | 時給 929 円 | 月 11 日 午前 9 時～午後 4 時 | <ul style="list-style-type: none"> ・パソコン操作による診療報酬明細書の診療内容の点検確認等 ・医療事務有資格者、経験者、レセプト点検経験者等(募集人員に満たない場合は、レセプト点検事務補助員として募集・採用する) ・パソコン操作のできる方 |
| | 事務補助員 | | | 月 13 日 午前 9 時～午後 4 時 | |
| 健康福祉課 ☎ 92-1119 | 地域力強化推進員 | 各1 | 時給 1,137 円 | 月～金 午前 8 時 30 分 ～午後 4 時 30 分 | <ul style="list-style-type: none"> ・地域福祉に関する事務全般 ・社会福祉士・精神保健福祉士・介護福祉士・保健師・看護師のいずれかの資格又は地域づくり等の活動実績のある者 ・地域で住民が抱える課題に対し活動できる方 |
| | 地域力強化推進員補助員 | | | 週 2 日 午前 9 時 30 分 ～午後 3 時 30 分 | |
| | 事務補助員 | | | 月～金 午前 8 時 30 分 ～午後 4 時 30 分 | <ul style="list-style-type: none"> ・高齢福祉事務 |
| | 健康増進事務員 | | | 月13日(週3日程度) 午前 9 時～午後 4 時 | <ul style="list-style-type: none"> ・健康増進に係る事務補助(データ入力・管理、通知文の封入等) |
| 子育て支援課 ☎ 92-1115 | 保育教諭 (保育教諭助手) | 24 | 日給 8,107 円 (日給 7,255 円) | 月～金 午前 7 時 30 分 ～午後 7 時のうち 7 時間勤務(シフト制) | <ul style="list-style-type: none"> ・園児の教育・保育の補助 ・幼稚園教諭・保育士・小学校教諭・養護教諭のいずれかの免許・資格 (募集人員に満たない場合は、保育教諭助手を雇用する。日給 7,255 円) ・土曜日の交代勤務あり |
| | 保育教諭(短時間) (保育教諭助手(短時間)) | 各2 | 時給 1,158 円 (時給 1,036 円) | 月～金 早番： 午前 7 時 30 分 ～8 時 30 分 遅番： 午後 5 時～7 時 | <ul style="list-style-type: none"> ・早朝、夕方の時間帯における保育の補助 ・幼稚園教諭・保育士・小学校教諭・養護教諭のいずれかの免許・資格 (募集人員に満たない場合は、保育教諭助手を雇用する。時給 1,036 円) |
| | 養護教諭 | | | 日給 8,107 円 | |
| | 子育て支援員 (子育て支援員助手) | 各1 | 日給 7,255 円 (日給 6,894 円) | 月～金 午前 8 時 30 分 ～午後 4 時 30 分 | <ul style="list-style-type: none"> ・子育て支援センターの運営補助 ・子育て支援員研修(子育て支援拠点事業、利用者支援事業特定型)修了者又は保育士のいずれかの資格 (募集人員に満たない場合は、子育て支援員研修受講予定者も可とする。日給 6,894 円) |
| | 子ども家庭支援員 | | | | |

| 担当課 | 募集職種 | 人数 | 報酬（給与） | 勤務時間 | 職務内容・雇用条件等 | |
|--------------------|--------------------------|-----|----------------------------|---|---|--|
| 産業振興課 ☎ 92-1113 | 陸砂利砕石監視員 | 1 | 日給 7,200 円 | 月 10 日 午前 8 時 30 分 ～午後 5 時 15 分 | ・陸砂利砕石現場の状況把握 ・違反行為の監視及び情報収集 ・普通自動車運転免許 | |
| | 施設維持作業員 | 2 | 日給 6,486 円 | 月～金 午前 9 時～午後 5 時 | ・林道等の除草作業、側溝の清掃、その他これに関連する作業 ・刈払機取扱作業安全衛生教育受講者又は受講できる方 ・普通自動車運転免許 | |
| | 農地中間管理機構専門員 | 1 | 日給 6,744 円 | | ・農地中間管理機構の事務 | |
| | イノシシ肉加工作業員 A | 3 | 日給 9,191 円 | 月～金 午前 9 時～午後 5 時 | ・イノシシ肉精肉加工等業務（食肉加工経験者）、その他これに関連する業務 ・普通自動車運転免許 | |
| | イノシシ肉加工作業員 B（6 時間勤務） | 2 | 日給 7,104 円 | 月～金 午前 9 時～午後 4 時 | ・イノシシ肉精肉加工等業務、その他これに関連する業務 ・普通自動車運転免許 | |
| 建設課 ☎ 92-1118 | 施設維持作業員 | 4 | 日給 6,486 円 | 月～金 午前 9 時～午後 5 時 | ・道路、河川、公園等の環境美化・補修作業等 ・刈払機取扱作業安全衛生教育受講者又は受講できる方 ・普通自動車運転免許 | |
| 学校教育課 ☎ 92-1124 | 学習補助教諭 | 12 | 日給 9,212 円 | 月～金 各学校勤務時間のうち 7 時間 | ・小中学校での授業補助等 ・教員免許（小中学校） ・学校休業日は原則として勤務なし | |
| | 小学校支援職員 | 1 | 日給 6,503 円 | | ・要支援児童の学校生活支援 ・学校休業日は原則として勤務なし | |
| | 学校校務助手 | | 日給 6,486 円 | | ・給食補助、校務助手 ・普通自動車運転免許 ・学校休業日は原則として勤務なし | |
| | 学校図書館司書（又は学校図書館事務補助員） | 各 5 | 日給 4,146 円 （日給 3,716 円） | | 月～金 各学校勤務時間のうち 4 時間 | ・学校図書館の司書業務 ・司書資格又は図書館事務経験者 ・学校休業日は原則として勤務なし |
| | 教員業務支援員 | | 時給 926 円 | | 月～金の週 5 日以内 週 15 時間以内 | ・小中学校での教員補助、消毒作業等 ・学校休業日は原則として勤務なし |
| 生涯学習課 ☎ 92-1135 | 社会教育指導員 | 各 1 | 月額 108,180 円 | 週 3 日 午前 8 時 30 分 ～午後 5 時 15 分 | ・社会教育、生涯学習に関する事務 ・社会教育主事資格又は実務経験者 | |
| | なす風土記の丘資料館及び馬頭郷土資料館館長 | | 月額 180,916 円 | 土日を含む週 5 日 午前 9 時 15 分 ～午後 5 時 15 分 | ・資料館管理運営業務全般 ・学芸員資格又は学識経験のある方 | |
| | なす風土記の丘資料館及び馬頭郷土資料館嘱託学芸員 | 4 | 月額 162,851 円 | | ・資料館運営に関わる展示、解説、企画等及び文化財資料の調査、研究等 ・学芸員資格又は学芸員補資格 | |
| | 馬頭広重美術館館長 | 各 1 | 月額 180,916 円 | 土日を含む週 5 日 午前 9 時～午後 5 時 | ・美術館業務の掌理、監督 ・学識経験を有する者 | |
| | 馬頭広重美術館嘱託学芸員 | | 月額 162,851 円 | | ・学芸員業務 ・学芸員資格 | |
| | 馬頭広重美術館事務補助員 | 2 | 時給 929 円 | | ・受付案内、一般事務 ・パソコン操作のできる方 | |

- ◆雇用期間は、基本的に令和 5 年 4 月 1 日から令和 6 年 3 月 31 日までの 1 年間です。
ただし、職種によっては雇用開始日、終期日が異なる場合がありますので、担当課へご確認ください。
- ◆報酬（給与）については、町規則の定めにより会計年度任用職員としての経験年数が考慮されます。
- ◆報酬（給与）のほかに規定に基づく交通費、期末手当（年 2 回）が支給されます。
- ◆募集人員は、諸般の事情により変更となる場合があります。
- ◆選考は書類審査及び必要に応じ面接を実施します。面接は 1 月下旬から 2 月上旬を予定しています。
- ◆結果通知は、2 月中旬に本人宛通知します。

南那須地区広域行政事務組合職員の2次募集

令和5年4月1日採用の南那須地区広域行政事務組合職員を次のとおり募集します。

| 職種 | 人数 | 受験資格 |
|---------------|-------|--|
| 一般行政事務職 | 各1名程度 | <ul style="list-style-type: none"> 平成4年4月2日から平成17年4月1日までに生まれた方 高等学校卒業程度以上の学力を有する方 |
| 一般行政事務職(障がい者) | | <ul style="list-style-type: none"> 昭和62年4月2日から平成17年4月1日までに生まれた方 高等学校卒業程度以上の学力を有する方 活字印刷文による出題に対応できる方 身体障害者手帳の交付を受けている方、都道府県知事又は政令指定都市市長が発行する養育手帳の交付を受けている方、精神障害者保健福祉手帳の交付を受けている方で、令和5年4月1日時点で各手帳の期限が有効な方 |
| 一般行政事務職(医療事務) | | <ul style="list-style-type: none"> 平成4年4月2日から平成17年4月1日までに生まれた方 高等学校卒業程度以上の学力を有する方 医療事務検定資格取得者又は病院等において診療報酬請求事務等に従事した職務経験を有する方 |
| 一般行政事務職(情報処理) | | <ul style="list-style-type: none"> 平成4年4月2日から平成17年4月1日までに生まれた方 高等学校卒業程度以上の学力を有する方 情報処理技術者試験のうち指定する資格の取得者又は令和5年3月末までに資格取得見込みの方 ※那須南病院電子カルテシステムの管理運営等の業務及び一般行政事務に従事します |
| 社会福祉士 | | <ul style="list-style-type: none"> 昭和58年4月2日以降に生まれた方 社会福祉士資格取得者又は令和5年3月末までに資格取得見込みの方 |

第1次試験

試験日 令和5年1月22日(日) 場所 南那須地区広域行政センター 内容 教養試験、適性検査

第2次試験

試験日 令和5年2月上旬 場所 第1次試験合格者に通知します 内容 作文試験、面接試験

※一般行政事務職(情報処理)の「指定する資格」や、その他応募に際し必要書類等がありますので、詳細はホームページをご確認ください。

受付期間

12月5日(月)～26日(月) ※土日・祝日を除く午前8時30分～正午、午後1時～5時
※郵送の場合、12月26日(月)必着

申込用紙請求方法

・事務局総務課で配布 ・ホームページからダウンロード

申込・☎ 〒321-0602 那須烏山市大桶872

南那須地区広域行政事務組合 総務課 総務係 ☎0287-83-0021



ホームページ

県採用常勤教職員・会計年度任用職員等の募集

塩谷南那須教育事務所において、県採用常勤教職員・会計年度任用職員を募集しています。詳しい内容はホームページで確認の上、塩谷南那須教育事務所へ履歴書を送付してください。

☎塩谷南那須教育事務所 〒329-2163 矢板市鹿島町20-22 ☎0287-43-0176

小型家電リサイクル イベント回収実施報告

10月16日(日)、小川総合福祉センター駐車場で、小型家電リサイクルイベント回収を実施しました。

新型コロナウイルス感染症の影響により3年ぶりの開催となり、合計514点、約3,024kgの小型家電を回収することができました。皆様のご協力に感謝申し上げます。

小型家電には、鉄やアルミなど貴重なリサイクル資源が含まれています。平日は、生活環境課と小川出張所で回収していますので、引き続きご協力をお願いします。



☎生活環境課 生活環境係 ☎0287-92-1110

ゴミの不法投棄は やめましょう！

不法投棄は犯罪です！

不法投棄とは、廃棄物を定められたルールに従って適正に処理せず、山林や空き地などに捨てたり埋めたりする行為です。不法投棄は「廃棄物処理法違反」という罪になります。5年以下の懲役又は1,000万円以下(法人の場合は3億円以下)の罰金、もしくはその両方の罰則があります。

地権者の方へのお願い

不法投棄は、管理が行き届いていない場所に捨てられることが多いです。捨てた者が不明な場合は、その土地の所有者・管理者が処理しなければなりません。土地の所有者・管理者の方は、不法投棄されないよう、ごみを捨てられない環境づくり(除草・囲い等)をお願いいたします。



令和5年度栃木県地球温暖化防止活動推進員募集中！

栃木県では、温暖化防止につながる地域活動をボランティアで行う地球温暖化防止活動推進員を募集しています。

まずは事前研修会を実施しますので、知識が不安な方も安心してご応募ください。

応募資格

- ①栃木県内に在住する方
- ②満18歳以上の方
- ③地球温暖化対策のための活動に熱意と識見を有し、地域で活動できる方

任期

令和5年4月1日～令和7年3月31日(2年間)

応募方法

①研修会申込→②研修会参加→③応募用紙提出

申込方法

二次元コードからダウンロードした研修会参加申込書に必要事項を記入の上、令和5年1月23日(月)までに下記へお申し込みください。

☎栃木県地球温暖化防止活動推進センター

☎028-673-9101



県営処分場「エコグリーンとちぎ」に係る 環境保全協定に基づく環境調査結果

県営処分場の工事中(8月及び9月)の環境調査結果をお知らせします。

調査結果

すべての地点、項目で基準等に適合していました。

☎県営処分場整備室 ☎0287-92-1411

生活環境課 環境推進係 ☎0287-92-1110

| 項目 | 地点 | 内容 | 調査日 |
|-----|-------------|--------|-------|
| 大気質 | 事業区域西側民家付近 | 降下ばいじん | 8月4日 |
| | 事業区域東側民家付近 | | 9月5日 |
| | 特別養護老人ホーム付近 | | |
| 水質 | 備中沢及び小口川 | 浮遊物質量 | 8月17日 |

「馬頭高校は今」 ～生徒研究発表大会 優秀賞獲得！全国大会へ～

11月11日、第43回全国水産・海洋高等学校関東・東海地区生徒研究発表大会において、本校が優秀賞（第2位相当）を獲得し、12月16日に秋田県男鹿市で開催される全国大会に出場することになりました。

発表者は、水産科2年齋藤心聖さん、遠山夏雄さん、廣田晃さんで『持続可能な河川環境と内水面漁業を考える～環境が激変した身近な武茂川を救え！』の研究題名で発表しました。令和2年度以降、実習場で水を取り入れている武茂川でも国土交通省による河川計画の見直しに基づいた河道掘削工事が行われています。その結果、河川環境が著しく悪化し、本校の過去の研究から大量の砂やシルト等が流出したことが確認されています。

発表内容は4つの観点から審査されますが、本校の発表は「実践が計画的かつ具体的・継続的なものであるか」「社会的貢献度が高く、地域への影響力を持つ内容であるか」等が高く評価されました。また、発表の仕方は高校生らしくはつらつとして素晴らしく、本校の研究レベルの高さと内水面を専門とする水産科の存在をアピールすることができました。

実践活動である「アユ漁場定期健康診断票」に基づいた調査では、武茂川はアユ漁場としては不適で

あることが判明しました。そこで「武茂川アユ不漁対策プラン」を策定し、那珂川町議会で発表する予定です。また、今回の取り組みの一部が令和5年度以降の水産庁事業に盛り込まれる見込みになり、本校の研究が大きな広がりを見せることになりました。



優秀賞を獲得したメンバー



俳句

巖かな晋山式や初紅葉

炊立ての真珠のごとき今年米

秋霖や寝ても覚めても痛む腰

父のごと枯蠅螂のどかと坐す

七五三身丈ほどある飴を提げ

築音や肩で息継ぐ身重鮎

広報文芸

松野 大高 松竹

矢又 菊池 君子

松野 鶴川 良子

小川 金井 和子

吉田 国安 薫

馬頭 佐藤 栄

短歌

かずかずの苦勞のり越え来し友よ笑顔あふれる遺影を見つむ

そこに居た妻が居ないと目をやれば庭の木下の草を抜きおり

人間の脳を持つがに返事ありわれとスマホの会話成り立つ

川柳

好き勝手して女房に逆らえぬ

三代目昔の光今も尚

黒煙が立つとパトカー飛んでくる

ストーブは細く一枚多く着る

馬頭 五月女トミノ

小川 平澤 照雄

三輪 石澤千代子

大内 郡司 正幸

馬頭 阿久津紀子

谷田 岡崎 甫子

小川 平澤 照雄

宇都宮メディア・アーツ専門学校
4コマ漫画
マイナンバーカードを作ろう!

まんが・アート科1年 伊邊 優香さん



友好都市の秋田県美郷町と交流 スポーツ推進委員が来町

11月25日と26日の2日間、友好都市の秋田県美郷町からスポーツ推進委員(又井誠委員長)ら4人が来町。町スポーツ推進委員(森嶋芳夫委員長)やまほろばの里スポーツクラブの子どもたちと交流を深めました。

初日の25日は、町スポーツ推進委員の森嶋委員長らが出迎え、屋内水泳場「ウェルフルなかがわ」、馬頭広重美術館を視察しました。次に町役場を訪れ、福島泰夫町長、吉成伸也教育長と共に、それぞれの町の様子やスポーツ指導などの話題で和やかに歓談しました。

26日は、小川体育館でまほろばの里スポーツクラブの子どもたちとゲームやドッジボール、クリスマスリースづくりで楽しいひと時を過ごしました。



▲スポーツクラブの子どもたちと



▲町長、教育長を交えて、それぞれの町の話題で和やかに

寄贈【11月20日受付分まで】

ありがとうございます。

○図書館へ

図書「西田幾多郎と宗教」他1冊

岡 誠一様(久那瀬)

図書「105歳の聖火ランナー」

箱石 英政様(谷川)

○各小中学校等へ

将棋盤8個、将棋駒10セット、将棋駒

置台4個 平塚 省文様(健武)

○ふるさと納税へ

2万円 上ノ町里美様(茨城県龍ケ崎市)

1万円 山上 正明様(東京都武蔵野市)

2万円 吉野 和美様(千葉県浦安市)

3万円 磯田 輝夫様(埼玉県川口市)

1万円 山崎 盛美様(宇都宮市)

3万円 星 智幸様

(茨城県ひたちなか市)

2万円 KREIGER UME様(矢板市)

1万円 印南 優弥様(那須塩原市)

1万円 山脇 慶子様(大阪府豊中市)

4万円 小川 哲己様(愛知県名古屋市中)

8万円 早川 靖之様(宮城県仙台市)

1万円 石澤 英夫様(宇都宮市)

○町社会福祉協議会振興基金へ

3万円 益子 和弘様(健武178回)

○町社会福祉協議会善意銀行へ

1万円 匿名(577回)

医療共済

メディフル

Pointその1 1日入院で治療共済金30万円が受け取れます ※1

Pointその2 一生涯保障や先進医療保障など、自由に設計できます

※1 治療共済金額30万円の場合

JAなす南本店 共済課 96-6165

●南那須支店 88-7121 ●鳥山支店 83-2111 ●馬頭支店 92-2711 ●小川支店 96-2131

JA共済
22096010221

※この資料は概要を説明したものです。ご検討にあたっては、「重要事項説明書(契約概要)」を必ずご覧ください。ご契約に際しては、「重要事項説明書(注意喚起情報)」および「ご契約のしおり・約款」を必ずご覧ください。

有料広告スペース(申し込み ☎0287-92-1114)

**開館50周年記念展「印象派との
出会いーフランス絵画の100年
ひろしま美術館コレクション」**

会期 ～12月25日(日)

休館日 月曜日

開館時間 午前9時30分～午後5時
(最終入館は午後4時30分)

観覧料 一般1,200円(1,000円)、
大高生600円(500円)、中学生以下無料

※()内は20名以上の団体料金

㊤ 栃木県立美術館

☎ 028-621-3566

**広重プレミアム商品券
使用期限は12月31日(土)**

地域活性化の一環として販売しました商品券は、期限内にご利用くださるようお願いいたします。

※期限が過ぎた商品券は無効になります。なお、商品券の払い戻しはできません。ご了承ください。

㊤ 商工会 ☎ 0287-92-2249



**放送大学栃木学習センター
4月入学生募集**

10代から90代の幅広い世代、8万5千人以上の学生が、大学を卒業したい、学びを楽しみたいなど、様々な目的で学んでいます。

授業には3つのスタイルがあり、BS放送やインターネットで視聴する又は講師から直接受ける授業があります。

心理学・福祉・経済・歴史・文学・情報・自然科学など300以上の幅広い授業科目が1科目から学べ、卒業すれば学士の学位を取得できます。

全国に、キャンパスにあたる学習センターやサテライトスペースが設置されており、面接授業(スクーリング)の開講やサークル活動などの学生交流も行われています。

資料を無料で差し上げていますので、お気軽にお問い合わせください。

出願締切

第1回：令和5年2月28日(火)

第2回：令和5年3月14日(火)

㊤ 放送大学栃木学習センター

☎ 028-632-0572



**農業用軽油免税証の
交付申請受付**

令和5年中に使用する農業用機械の軽油免税証交付申請の受付を下記のとおり行います。

受付日時

令和5年1月11日(水)、12日(木)

午前9時～正午、午後1時～4時

場所 役場201・202・203会議室

※本日程で申請を行えない場合は、矢板県税務所で行うことができます。

免税証交付を受けられる方

農業を営んでいるか、機械を使う農作業を受託している方で、機械に軽油を使用する方

申請に必要なもの(継続又は更新)

- ・証紙代420円
- ・免税軽油使用者証
- ・免税軽油の引き取り等に係る報告書及び領収書等
- ・機械の変更がある場合は、その詳細がわかるもの(カタログ等)

申請に必要なもの(新規)

- ・証紙代420円
- ・耕作面積の証明書(農業委員会で交付します)
- ・使用する機械の詳細がわかるもの(カタログ等)

その他

申請の際は、検温、マスク着用、手指消毒などの感染症対策にご協力ください。

㊤ 産業振興課 農政係

☎ 0287-92-1113

矢板県税務所 ☎ 0287-43-2173

那珂川町で四代創業100余年
節目の記念に畳を替えて気分一新!!

佐藤畳店

厚生労働省認定畳製作一級技能士2名在籍
どうぞお気軽にお問い合わせください
見積り無料 家具の移動もお任せください

電話 0287-92-2916

住所 那珂川町大内2794-1 営業時間 8:00～18:00

定休日 日曜日でもお仕事承ります(対応はご相談ください)

有料広告スペース(申し込み☎0287-92-1114)



和信金属買取情報 2022.6.21

鉄47円/kg～銅1100円/kg～アルミ180円/kg

アルミホイール バッテリー モーター トランス
ラジエーター アルミ缶 電線 PC本体etc (パソコン)

夢実現
アルバイト募集
時給:900円～委細面談

*相場商品の為価格が変動します。税込・持込
*金属は多品種の為、問合せは090-2725-4876 担当石川まで。
和信産業株式会社 モノコングの着脱が目的です

〒321-0632 栃木県那須烏山市神長1627-11
TEL:0287-83-8063 営業時間8:00～17:00 定休日土日祝日

有料広告スペース(申し込み☎0287-92-1114)

八溝山周辺地域定住自立圏の 広域無料法律相談

日時 令和5年1月12日(木)
午後1時30分～4時30分
定員 18名(事前予約制)
対象者 那珂川町、大田原市、那須
塩原市、那須町、矢祭町、大子町の
住民
内容 栃木県弁護士会に所属する弁
護士(2名)が相談に応じます。
※相談時間は、一人20分
申し込み方法
1月5日(木)から11日(水)までに、
下記まで電話にてご予約ください。
定員になり次第、受付は終了します。
☎大田原市総務課 ☎0287-23-1111

危険物取扱者試験

試験日時 令和5年3月5日(日)
午前9時30分～
試験種類 甲種、乙種(第1類～第
6類)、丙種
受付期間 令和5年1月10日(火)
～20日(金)(土日は除く)
受付場所 (一財)消防試験研究セン
ター栃木県支部(宇都宮市昭和1-2-
16 栃木県自治会館1階)
受験願書配布場所
那須烏山消防署・那珂川消防署
☎(一財)消防試験研究センター栃木
県支部 ☎028-624-1022

家族介護者交流会 「ほっとすぺーす」



那珂よし健康ポイント対象事業

日時 12月23日(金)
午前10時～11時30分
会場 馬頭総合福祉センター
内容 物づくりでリフレッシュ
対象者 在宅で介護されているご家
族の方又は介護に関心のある方な
ど、どなたでも。
申込 電話や窓口でお申し込みくだ
さい。
※年度途中での申し込みも受け付け
ます。毎回参加できなくても大丈夫
です。お気軽にご参加ください。な
お、新型コロナウイルス感染症の状
況により、中止になる場合があります。

☎地域包括支援センター
☎0287-92-1125

献血にご協力ください



那珂よし健康ポイント対象事業

日時 令和5年1月20日(金)
午後1時～4時
場所 役場(受付:多目的活動室)
☎栃木県赤十字血液センター
献血推進課 ☎028-659-0114
健康福祉課 健康増進係
☎0287-92-1119

なす風土記の丘資料館

特別陳列えと展「卯を考古学する」
会期 12月13日(火)～
令和5年1月17日(火)
休日 土日祝日、12月29日(木)～
令和5年1月3日(火)
会場 役場 多目的活動室
内容 令和5年の干支である「卯」
をテーマに、干支の由来やウサギと
ヒトとの関わりについて、考古資料
や文献資料、美術資料、民俗資料な
どを通じて紹介します。
☎なす風土記の丘資料館
☎0287-96-3366

令和4年度第4回家族の集い

ご家族の方に、長期に渡りひきこ
もりの方はいませんか。
この集いは、同じような悩みを持
つ家族の方の話を聞いたり、ご本人
との向き合い方や対応の方法を学ん
だりする集まりです。
参加をご希望の方はご連絡くださ
い。当日参加も可能です。ご参加お
待ちしております。
日時 12月16日(金)
午前10時～正午
場所 高齢者生産活動施設
(馬頭図書館の東側)
☎健康福祉課 社会福祉係
☎0287-92-1119

「ペット霊園那須烏山」

緑に囲まれた墓地公園・広々とした安らぎの園

☆火葬(最新ペット専用火葬炉)完備 ◎年中無休
☆合同墓地・個別墓地・納骨堂完備 ◎予約制
※小動物から超大型犬(40kg以上)
〒321-0526 那須烏山市田野倉660-1
フリーダイヤル **0120-82-3391**
(代表取締役 塩野目省三)



<http://www.petreien-nasukarasuyama.com/>

有料広告スペース(申し込み☎0287-92-1114)

静かな森の中
馬頭メモリアル
TEL.0287-92-2208(代)

| | | | |
|------------|---------------------------|-----------|---------------------------|
| 小さな 家族葬 | 18万円 (税込19万8千円) | 安心 プラン | 23万円 (税込25万3千円) |
|------------|---------------------------|-----------|---------------------------|

24時間365日対応 馬頭メモリアル 検索

有料広告スペース(申し込み☎0287-92-1114)

那珂川町ケーブルテレビ 番組タイムスケジュール

| 時間 | 番組名 |
|-------|--------------|
| 5:30 | NewsなかがわTOWN |
| 6:00 | 文字放送 |
| 6:30 | |
| 7:00 | NewsなかがわTOWN |
| 7:45 | NKGプロジェクト |
| 8:00 | なかTVチョイス |
| 8:30 | 文字放送 |
| 9:00 | NewsなかがわTOWN |
| 9:30 | 文字放送 |
| 10:00 | 栃木県提供番組 |
| 10:45 | 文字放送 |
| 11:00 | NewsなかがわTOWN |
| 11:45 | NKGプロジェクト |
| 12:00 | なかTVチョイス |
| 12:30 | NewsなかがわTOWN |
| 13:00 | 文字放送 |
| 13:15 | 企画番組・文字放送 |
| 13:30 | |
| 14:15 | 文字放送 |
| 14:30 | |
| 15:00 | NewsなかがわTOWN |
| 15:45 | NKGプロジェクト |
| 16:00 | なかTVチョイス |
| 16:30 | 文字放送 |
| 17:00 | 企画番組・文字放送 |
| 17:30 | |
| 18:15 | NKGプロジェクト |
| 18:30 | なかTVチョイス |
| 19:00 | 文字放送 |
| 19:30 | NewsなかがわTOWN |
| 20:00 | 文字放送 |
| 20:15 | 企画番組・文字放送 |
| 20:30 | |
| 21:15 | 文字放送 |
| 22:00 | NewsなかがわTOWN |
| 22:30 | 文字放送 |

| | |
|-------|--------------|
| 22:45 | 栃木県提供番組 |
| 23:30 | NewsなかがわTOWN |
| 0:00 | 文字放送 |
| 0:30 | なかTVチョイス |
| 1:00 | NewsなかがわTOWN |
| 朝まで | 文字放送 |



★お知らせ★
都合により予定なく番組を変更することがあります。電子番組表(リモコンの「番組表」ボタン)で確認をお願いします。

★ケーブルテレビ企画番組

| 日付 | 番組名 |
|---------------|------------------------------------|
| 12/12 ~ 12/18 | なかTVアーカイブ「NewsなかがわTOWNダイジェスト2012冬」 |
| 12/19 ~ 12/25 | 小砂里山農業体験「棚田オーナークラブ」総集編 |
| 12/26 ~ 1/1 | 那珂川町文化祭 邦楽民謡舞踊祭 |
| 1/2 ~ 1/8 | 那珂川町文化祭 邦楽民謡舞踊祭 |
| 1/9 ~ 1/15 | 令和4年度 わかあゆ認定 こども園はっぴょうかい |

★なかTVチョイス★

| 日付 | 番組名 |
|---------------|--|
| 12/12 ~ 12/18 | 第4回ワークショップ with Kids in 那珂川町 |
| 12/19 ~ 12/25 | 第1回なかがわ清流マラソン大会 |
| 12/26 ~ 1/1 | 季節の花だより ~秋・冬・春~ (12/26~12/31) →新春の挨拶 (1/1) |
| 1/2 ~ 1/8 | 新春の挨拶 (1/2~1/3) →季節の花だより ~秋・冬・春~ (1/4~1/8) |
| 1/9 ~ 1/15 | 禅の風コンサート Ren「ケーナ演奏」 |

※毎日6:15および14:30から「なかちゃん体操」を放送します。(各回10分程度)
※毎日7:45、11:45、15:45、18:15に健康番組「NKGプロジェクト」を放送します。(各回15分程度)

☆スマートフォン用無料アプリ「なかナビ」

ケーブルテレビでは、スマートフォン用無料アプリ「なかナビ」を提供しています!

情報料無料で「町からのお知らせ」「イベント情報」「ケーブルテレビ番組表」など那珂川町の様々な地域情報がご覧いただけます♪

下記の二次元コードからダウンロードしてください。



iPhone版



Android版

総合設備
株式会社
田島工業
栃木県那須郡那珂川町小川2587
☎0287-96-3211代

水道
お風呂・トイレ
エアコン
管洗浄

お気軽にご相談ください。

有料広告スペース(申し込み☎0287-92-1114)

有機質肥料の製造・販売

野菜・果樹・水稲
花き・芝生
土壌改良に

株式会社ピラミッド
栃木工場
那珂川町若井4-35
☎0287-96-4550

地元くん(20kg袋) 地元くん(1kg袋)

地図

有料広告スペース(申し込み☎0287-92-1114)



鹿児島県 鹿見嶋 信

早いもので、今年も残り少なくなってきました。春、夏、秋と今年一年の活動を振り返ってみますと、活動内容は昨年と似ている部分もありましたが、スキルアップすることができた年であったと感じています。

まず初めに、那珂川町のアピールに繋がる木材加工品の制作です。今年度、新製品として制作した木製のコースターについては、イベントや馬頭広重美術館内の売店で完売するほど人気があり、密かな手応えを感じました。来期は、那珂川町が持つ強みを活かしたコレクション性のある、コレクター心をくすぐるような製品の制作や販売を行いたいと思います。頭の中で完成しているものを現実に行きたいです！



開発した木材加工品



その他の活動としては、インターネット関連になります。創生ながわ株式会社で請け負った、子育て世帯特産品給付事業に係る応募受付システムの作成などを担当させていただきました。さらには、夏のイベントとして予定されていた、鮎のつかみ取りの告知サイトと応募受付システムの制作、野外映画イベントにおける応募受付システムの制作を行いました。鮎のつかみ取りや、野外映画イベントは中止となつてしまいましたが、非常に残念ではありましたが、作るたびにスキルアップに繋がり、得意分野を発揮できるこれらの機会をいただけたことに大変感謝しております。

また、那珂川町観光協会が、都市部の方に向けて実施しているワーケーションモニターツアーでは、参加されるご家族のサポートを行いました。参加された方に、那珂川町の観光スポットや特産品などを聞かれる機会がありました。昨年よりも自分自身の知識や経験したことが増えたためか、紹介できる内容が豊富になっていくことを実感いたしました。参加者の方たちは、お帰りの際に必ずと言っていいほど、那珂川町を満喫できたと嬉しそうに話してくださいいます。こういった方々にリピーターになっていただけるように努めることも、我々地域おこし協力隊の任務の一つです。

と感じています。来期は3年目となりますが、飛躍の年となるよう、より一層努力して参りたいと思います。どうぞよろしくお願い申し上げます。

うぶごえ

(氏名) (父母の名) (住所)

| | | | | |
|------|-------|--------|--------|-------|
| 森 琉偉 | 川井 愛葉 | 川那子 朔聡 | 阿久津 里菜 | 深澤 秀斗 |
| 奈 翔 | 愛 和 | 郁 貴 | 友 政 | 知 啓 |
| 菜 吾 | 純 久 | 江 大 | 里 弘 | 恵 太 |
| 芳 井 | 東 戸 | 小 川 | 久 那 | 北 向 |
| | 田 | | 瀬 | 田 |

おくやみ

(氏名) (年齢) (住所)

| | | | | | | | | | | | | | | | | | | | | | | | | | | | | | | | | | |
|------------|----|------------|----|-------------|----|------------|----|-------------|----|------------|----|------------|----|-------------|----|-------------|-----|-----------|----|------------|----|------------|-------|------------|----|------------|----|------------|----|-------------|----|-----------|----|
| 高野 正勝 (66) | 馬頭 | 星 佐枝子 (92) | 健武 | 鈴木 貴美子 (96) | 健武 | 深澤 嗣雄 (81) | 矢又 | 小高 セツ子 (82) | 和見 | 岡山 よ志 (99) | 小口 | 川端 秋男 (99) | 小口 | 菅原 美榮子 (65) | 小口 | 山本 ヨネノ (94) | 久那瀬 | 鈴木 汎 (96) | 谷川 | 小勝 アサ (91) | 大内 | 大金 洋子 (69) | 大山 下郷 | 阿部 みき (99) | 小川 | 蜂巣 和夫 (52) | 小川 | 小森 マサ (95) | 小川 | 秋元 トシ子 (89) | 小川 | 鈴木 和 (93) | 白久 |
|------------|----|------------|----|-------------|----|------------|----|-------------|----|------------|----|------------|----|-------------|----|-------------|-----|-----------|----|------------|----|------------|-------|------------|----|------------|----|------------|----|-------------|----|-----------|----|

掲載は希望者のみです。
10月21日～11月20日
受付分 敬称略

12月1日現在の人口

(住民基本台帳)

| | |
|-----|---------------|
| 男 | 7,542人 (-17) |
| 女 | 7,366人 (-12) |
| 計 | 14,908人 (-29) |
| 世帯数 | 5,901 (-12) |

()内は前月との比較



企画展 「浮世絵でわかる! 忠臣蔵展」

元禄 15(1702) 年 12 月 14 日、赤穂浪士 47 人が主君の仇討ちのため吉良邸へ討ち入った「赤穂事件」。この事件を題材とした浄瑠璃『仮名手本忠臣蔵』は大変な人気を博し、歌舞伎などで繰り返し上演されました。数年前までは、討ち入りのあった 12 月になるとテレビで特集が組まれたり、「忠臣蔵」の時代劇が放送されたりと、冬の風物詩としての地位を確立していた「忠臣蔵」。今回の企画展では、そんな「忠臣蔵」の世界を、浮世絵を通してご紹介します。

第 1 章では『仮名手本忠臣蔵』の場面を描いた浮世絵から、そのストーリーを辿ります。『仮名手本忠臣蔵』は「赤穂事件」を脚色し、浄瑠璃の作品として誕生しました。江戸時代、当時の出来事をそのままの名前で上演することはできなかったので、諸々の設定が『太平記』（鎌倉幕府滅亡や建武の新政、南北朝の分裂などを書いた軍記物）に登場する名前に置き換えられています。その違いもぜひお楽しみください。

第 2 章は、討ち入りに加わった浪士一人ひとりに焦点を当てた展示です。歌川国芳の「誠忠義士伝」は大石内蔵助をはじめ、1 枚につき一人、討ち入りに加わった浪士が描かれ、一筆庵（浮世絵師の溪斎英泉）による浪士の伝記が書かれています。伝記の内容には創作も織り交ぜられていますが、「義士」として江戸時代の人々の関心を集めた人たちの生き様を詳しく知



◀ 歌川国芳「誠忠義士伝 大石由良之助良雄」
(当館蔵)

ることができます。

企画展を通して、長年冬の風物詩として親しまれてきた「忠臣蔵」を、今年の冬も楽しんでいただけましたら幸いです。

馬頭広重美術館 学芸員 太田 沙椰香

会期 12月2日(金)～令和5年1月9日(月・祝)

開館時間 午前9時30分～午後5時
(入館は午後4時30分まで)

入館料 大人 500円(450円)
高・大学生 300円(270円)

- ※ () 内は 20 名以上の団体料金
- ※ 中学生以下は無料
- ※ 障がい者手帳等をお持ちの方、付き添い 1 名は半額



▲ウソ アトリ科 雄 留鳥、漂鳥又は冬鳥

那珂川町の野鳥

高原などでは、夏の繁殖期を含め年中見かけますが、この地域では冬鳥のイメージがあります。道路脇で草の実を啄んでいたり、春先には、群れでソメイヨシノの花芽を食べていたりします。成鳥の雄は、頭が黒く、喉から頬にかけての紅色が美しい野鳥です。雌には、この紅色はなく地味な感じですが。写真は、ズミの実を食べる雄の成鳥です。口笛のような声で「フィフィ」と鳴くので、近くにやってくると分かり易いです。

撮影：PIXTA映像クリエイター 佐藤 満(馬頭)