

# 国体公開競技「ゲートボール」



なかがわ



広報

2022. 10 No.205

令和3年度決算報告  
2-5  
いちご一会とちぎ国体  
7

# 令和3年度決算報告

## 一般会計・特別会計が認定

令和3年度那珂珂川町の一般会計及び各特別会計、並びに水道事業会計の決算が、9月2日から9月15日まで行われた第6回那珂珂川町議会定例会で認定されました。

令和3年度は、長期化する新型コロナウイルス感染症のまん延により、様々なイベントが、延期や中止を余儀なくされ、感染

対策のためのマスク着用、不要不急の活動の制限や飲食店の営業自粛、小中学校の臨時休校など、町民生活に様々な自粛や制約が求められ、甚大な影響を及ぼしました。令和3年度一般会計決算は、歳入歳出とも前年度より減額となりました。新型コロナウイルス感染症に伴う生活支援のため、住民税非課税世帯等臨時特別給付金や子育て世帯臨時特別給付金による支

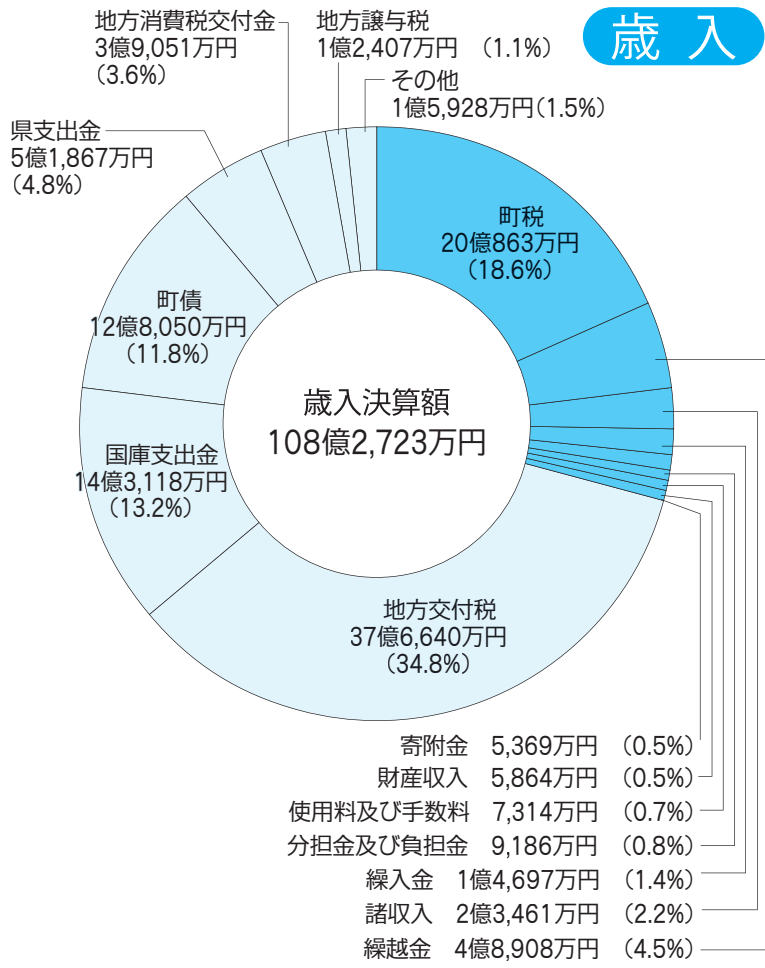

### 一般会計の概要

歳入の主なものは、町税、地方交付税、国庫支出金及び合併特別債や過疎対策事業債等の町債であります。

また、自主財源と依存財源の構成比は、それぞれ29・2%、70・8%となりました。

歳出の主なものの第一は民生費で、新型コロナウイルス感染症対策に伴う生活支援のため、住民税非課税世帯等臨時特別給付金や、子育て世帯臨時特別給付金による支援のほか、社会福祉事業費、児

援のほか、屋内水泳場の建設やいちご一会とちぎ国体の準備など、社会体育等の振興に努めました。

一般会計の決算額は、歳入が100億8億2722万9344円で前年度に比べ1・1%の減、歳出が98億2137万6364円で前年度比2・3%の減となり、差引額は10億585万2980円。このうち繰越明許費繰越額4424万3000円を差し引いた実質収支額は、9億6160万9980円となりました。

また、6つの特別会計の合計額は歳入が51億1465万8908円で、前年度に比べ、1・0%の増、歳出は49億3080万1187円で前年度比0・3%の減となりました。

水道事業会計では、資本的収入額が資本的支出額に不足する1億730万1917円は、消費税及び地方消費税資本的収支調整額、損益勘定留保資金で補てんしました。

### 特別会計・公営企業会計

| 区分        | 決算額        |           |            |           |
|-----------|------------|-----------|------------|-----------|
|           | 歳入         | うち一般会計繰入金 | 歳出         | 差引        |
| ケーブルテレビ事業 | 2億5,208万円  | 1億3,945万円 | 2億3,825万円  | 1,383万円   |
| 国民健康保険    | 22億1,507万円 | 1億2,900万円 | 21億5,402万円 | 6,105万円   |
| 後期高齢者医療   | 2億2,236万円  | 6,761万円   | 2億1,191万円  | 1,045万円   |
| 介護保険      | 20億4,894万円 | 2億9,119万円 | 19億6,856万円 | 8,038万円   |
| 下水道事業     | 3億2,789万円  | 1億9,814万円 | 3億1,286万円  | 1,503万円   |
| 農業集落排水事業  | 4,832万円    | 3,415万円   | 4,520万円    | 312万円     |
| 合計        | 51億1,466万円 | 8億5,954万円 | 49億3,080万円 | 1億8,386万円 |
| 水道事業      | 収益的収支      | 4億2,414万円 | 3億4,012万円  | 8,402万円   |
|           | 資本的収支      | 1億6,028万円 | 2億6,758万円  | △1億730万円  |

※会計ごとに万円単位に端数調整しています。

童福祉費等です。第二は、教育費で、馬頭中学校及び、小川中学校の大規模改修工事や、屋内水泳場などの施設整備事業費、学校教育や社会教育及び社会体育の振興に要した経費が主なものです。第三は総務費で、地域公共交通対策事業のほか、産学官連携事業や地域おこし協力隊事業、移住定住促進事業などの地域振興事業が主なものです。

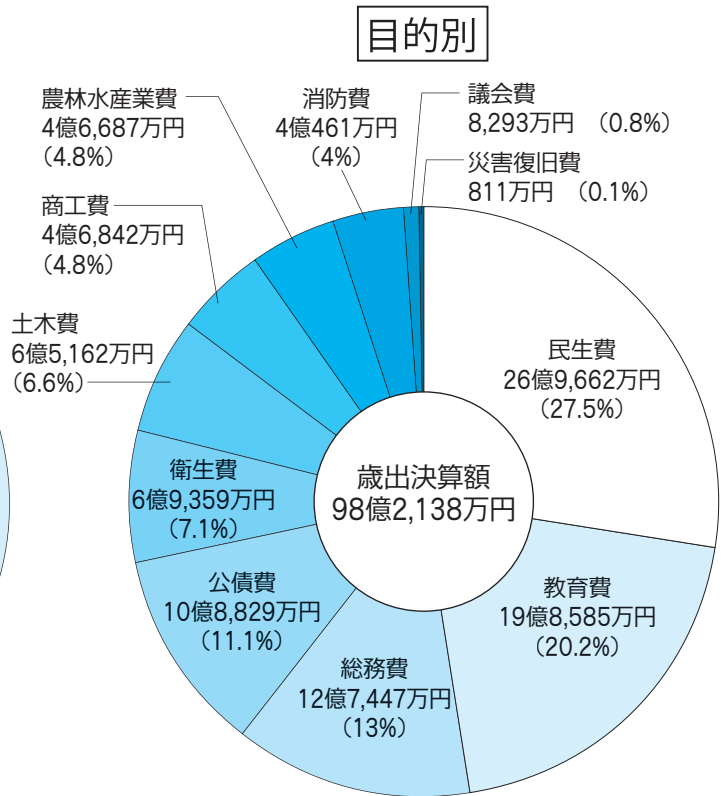
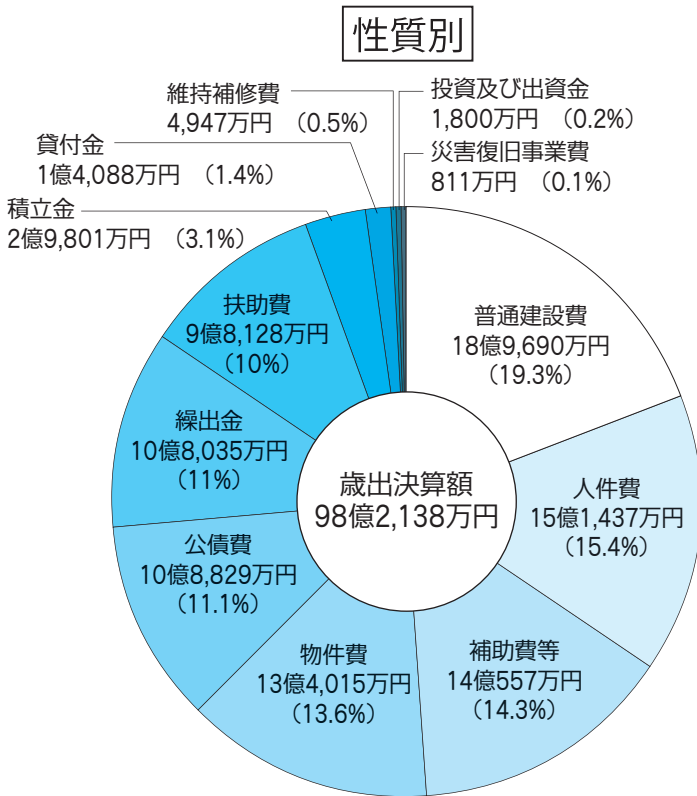

健全化判断比率

| 指 標      | 那珂川町 | 早期健全化基準 | 財政再生基準 |
|----------|------|---------|--------|
| 実質赤字比率   | -    | 14.34%  | 20.00% |
| 連結実質赤字比率 | -    | 19.34%  | 30.00% |
| 実質公債費比率  | 8.3% | 25.0%   | 35.00% |
| 将来負担比率   | -    | 350.0%  |        |

※実質赤字額、連結実質赤字額、将来負担比率がないため「-（該当なし）」で表示しています。

健全化判断比率とは、地方公共団体の財政状況を客観的に表し、財政の早期健全化や再生の必要性を判断するためのものとして、4つの財政指標を「健全化判断比率」として定めています。毎年度、前年度の決算に基づく健全化判断比率を監査委員の審査に付した上で議会に報告し、公表します。

健全化判断比率とは？

令和3年度 那珂川町の健全化判断比率を公表します

資金不足比率

| 特別会計等        | 那珂川町 | 経営健全化基準 |
|--------------|------|---------|
| 水道事業会計       | -    | 20.00%  |
| 下水道事業特別会計    | -    |         |
| 農業集落排水事業特別会計 | -    |         |

※資金不足比率がない会計は「-（該当なし）」で表示しています。

令和3年度決算に基づき算定された那珂川町の健全化判断比率及び資金不足比率は、表のとおりすべて国の基準値以下になりましたが、実質公債費比率につきましては、前年度より0.2ポイント増加しました。健全化法上は「健全」と判断されましたが、町税収入が少なく、地方交付税への依存度が高い財政状況であることには変わりなく、継続的な行財政改革の推進を図り、健全財政の運営に努めてまいります。

那珂川町の状況は？

# 令和3年度 主な事業と 決算額

## 1. 総務費

### 公共交通確保対策事業

3,831万円

住民の交通の利便と生活福祉の向上を図るため、デマンドタクシー「なかちゃん号」及び、コミュニティバス「馬頭烏山線」を運行しました。

### まちづくり費

5,358万円

町の地域振興発展のため、地域おこし協力隊事業を継続して実施したほか、町の魅力の再発見と県内外に向けた誘客情報の発信を行うとともに、空き家の取得や改修に係る補助金の交付や、移住定住モニターツアー事業など移住定住の促進を図りました。

### 防犯交通安全対策費

1,492万円

犯罪、交通事故のない町を目指す、犯罪防止啓発活動、交通安全教育の実施、交通安全施設の整備等に努めました。

### ケーブルテレビ事業 特別会計繰出金

1億3,945万円

ケーブルテレビ施設の適正な維持管理や情報通信サービスの充実・提供のため、特別会計に繰出金を支出しました。



## 2. 民生費

### 社会福祉費

13億7,968万円

新型コロナの影響による生活支援として実施した、非課税世帯等臨時特別給付金のほか、福祉相談事業などの地域福祉を推進するための事業を実施しました。

### 障害者福祉費

5億582万円

障害者の自立更進を推進するため、障害者福祉サービス事業や医療費助成、見舞金の給付、補装具の給付等を実施しました。

### 後期高齢者医療費

2億2,708万円

後期高齢者医療広域連合への負担金及び後期高齢者医療特別会計への繰出金を支出しました。

### 介護保険特別会計繰出金

2億9,119万円

介護保険特別会計へ、介護給付費、地域支援事業費及び事務費として繰出金を支出しました。

### 子ども医療費助成事業

2,856万円

中学生までの児童に対し、医療費の助成を行いました。

### 子育て世帯臨時特別給付金事業

1億6,453万円

新型コロナの影響による経済対策として実施した、子育て世帯臨時特別給付金事業を実施しました。

### 国民健康保険特別会計繰出金

1億2,900万円

国民健康保険特別会計へ、保険基金安定費、出産一時金、財政安定化支援事業費等を繰出金として支出しました。

### 認定子ども園費

1億5,519万円

3箇所の認定子ども園を運営し、就学前の子どもの保育、子育て支援を推進しました。

なかのご認定子ども園は、令和4年3月をもって廃園となりました。

## 3. 衛生費

### 健康増進事業

3,059万円

町民の健康水準の向上を図るため、健康づくり推進事業や、生活習慣病予防と疾病の早期発見、早期治療を目指した、総合的な保険事業を実施しました。

### 予防費

1億2,635万円

新型コロナウイルス感染症対策として、ワクチン接種を積極的に実施したほか、高齢者に対するインフルエンザ、肺炎球菌や、小児肺炎球菌、日本脳炎等の予防接種を実施しました。

### 環境衛生事業

6,459万円

町民の生活環境の向上を図るため、環境のまちづくり事業や、浄化槽設置整備事業、不法投棄対策事業を実施したほか、南那須地区広域行政事務組合斎場負担金を支出しました。

### ごみ処理費

2億503万円

南那須地区広域行政事務組合衛生センターのごみ処理負担金を支出したほか、適正な廃棄物収集運搬業務を実施しました。

### し尿処理費

7,101万円

南那須地区広域行政事務組合衛生センターのし尿処理負担金を支出しました。



| 商工費      | 農林水産業費  | 衛生費     | 民生費      | 総務費     | 議会費     | 町民一人当たりの費用 |
|----------|---------|---------|----------|---------|---------|------------|
| 30,943円  | 30,841円 | 45,818円 | 178,136円 | 84,190円 | 5,478円  |            |
| 合計       | 公債費     | 災害復旧費   | 教育費      | 消防費     | 土木費     |            |
| 648,790円 | 71,891円 | 536円    | 131,183円 | 26,729円 | 43,045円 |            |

(15,138人 令和4年4月31日現在)

## 4. 農林水産業費

### 農業振興事業

1億1,770万円

中山間地域等直接支払交付事業、多面的機能支払交付事業等により、地域の農業振興・環境保全の取り組みのほか、農業担い手の育成、農地利用の推進などを実施しました。

### 農地費

1億2,474万円

農道などの整備のほか、農業用ため池の機能促進計画を策定するなど、農業生産基盤の整備を図りました。

### 林業振興事業

5,138万円

とちぎの元気な森づくり事業により、里山の景観保全及び維持管理を実施したほか、八溝産材の需要拡大を促進し、地域林業の振興を図りました。

### 畜産振興事業

414万円

JAなす南、酪農組合等と連携し、より高品質な牛肉、生乳の生産を推進しました。

## 5. 商工費

### 企業誘致推進費

9,401万円

企業立地の促進、雇用の創出を図るため、事業所に対して奨励金を交付しました。

### 中小企業振興資金事業

1億4,612万円

地元中小企業の振興策として、融資制度の利用促進を図りました。

### 商工業振興費

8,228万円

新型コロナ対策として、中小企業等支援交付金を実施し、中小企業を支援しました。

### 観光事業

1億635万円

新型コロナウイルス感染症の影響による観光業支援として、観光応援クーポンを発行したほか、観光センター、ふるさとの森公園など、観光施設の運営管理を行い、交流人口の増加を図りました。

## 6. 土木費

### 地籍調査推進事業

2,982万円

土地の実態を正確に把握するため、盛泉地区、大内地区、大那地地区の地籍調査事業を実施しました。

### 地方道路交付金事業

1億3,481万円

国からの交付金を利用して、町道76号線と、町道上郷須賀川線の改良舗装事業や橋梁長寿命化事業を実施しました。

### 町営住宅等管理費

819万円

町営・町有住宅の維持管理を実施し、良好な居住環境の整備に努めました。

### 町道改良舗装事業

9,505万円

町道一渡戸大鳥線をはじめ町道4路線を、生活基盤の充実、安全で安心して利用できる車道、歩道として整備しました。

## 7. 消防費

### 消防管理運営費

4,375万円

町民の安全と財産を守るため、消防、防災活動の充実に努めました。

### 消防施設整備事業

2,509万円

小砂地区の消防車庫を新築しました。

## 8. 教育費

### 馬頭中学校施設整備費

1億1,068万円

馬頭中学校の大規模改修工事を実施しました。



屋内水泳場

### 小川中学校施設整備費

1億1,697万円

小川中学校の大規模改修工事を実施しました。

### 体育施設整備事業費

8億6,974万円

屋内水泳場新築工事及び馬頭運動場進入路防護柵設置工事を実施しました。

### 美術館管理運営費

6,800万円

広重美術館において、各種展覧会を開催し文化の振興に努めました。新型コロナウイルス感染拡大を抑制するため、空調設備の改修工事を実施しました。

### 学校給食センター管理運営費

1億2,065万円

小・中学校における、児童・生徒の心身の健全発育のため、栄養のバランスに配慮した給食を提供しました。

## 9. 災害復旧費

### 農林水産施設災害復旧費

183万円

6月下旬の豪雨により被災した農地及び農業用施設の災害復旧事業を実施しました。

### 公共土木施設災害復旧費

348万円

7月上旬及び8月上旬等の豪雨により被災した普通河川の災害復旧事業を実施しました。

### 社会教育施設災害復旧費

281万円

6月下旬の豪雨により被災した社会教育施設の災害復旧事業を実施しました。

# 年金生活者支援給付金制度

年金生活者支援給付金は、公的年金等の収入や所得額が一定基準以下の年金受給者の生活を支援するために、年金に上乘せして支給されるものです。受け取りには請求書の提出が必要です。

## ■対象となる方

●老齢基礎年金を受給している方は、次の要件をすべて満たしている方が対象です。

- ① 65歳以上である
- ② 世帯員全員の住民税が非課税となっている
- ③ 年金収入額とその他の所得額の合計が約88万円以下である

●障害基礎年金又は遺族基礎年金を受給している方は、前年の所得額が約472万円以下である方が対象です。

## ■請求手続き

●新たにお受け取りの対象になる方には、日本年金機構から請求手続きのご案内が9月初旬頃に送付されています。同封のハガキ（年金生活者支援給付金請求書）を記入し、日本年金機構にお早めに提出してください。

●年金を受給しはじめる方は、年金の請求手続きと併せて、年金事務所又は住民課で手続きをしてください。

■日本年金機構や厚生労働省を装った不審な電話や案内に注意!!

日本年金機構や厚生労働省から、電話でお客様の家族構成や、口座番号をお聞きしたり、手数料などの金銭を求めるとはありません。

## ■問い合わせ

年金生活者支援給付金の請求については【給付金専用ダイヤル】

0570(05)4092

(ナビダイヤル)

住民課 保険年金係

☎0287(92)1112

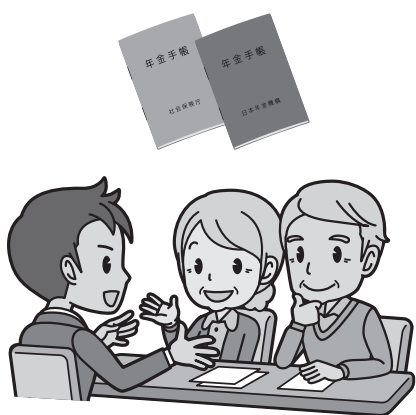

# 10月は「とちぎ食育推進月間」です

「食」は生活の基本であり、人の生命と健康の根源をなすもので、大変重要なことです。日本は世界でも有数の長寿国ですが、それを支えてきたのは各地域特有の気候や風土によって育まれた食材や郷土料理による食生活であると言えます。

しかし近年、世帯構造の変化とともに生活の多様化など「食」を取り巻く環境が大きく変化し、食に関する簡便化・外部化が進んでいます。また、食生活の乱れから、肥満や生活習慣病の増加などが問題となっているほか、食べ残しなどに伴う大量の食品廃棄が行われており、これらの削減による環境負荷の低減などが求められています。

さらに、食料自給率の向上や食の安全・安心の確保などが大きな課題となるなか、食育の大切さを周知し、取組の実践を図っていく必要があります。

那珂川町では「那珂川町食育・地産地消推進計画」を策定し、「食の大切さを理解し、食に対する感謝の気持ちを深め、心身の健康と豊かな人間性を育む」を基本理念とし、各種施策に取り組みんでいます。

食生活の基本の場である家庭での食育についても、積極的に取り組みましょう。

- 取り組み例
- ・バランスのよい食事を心がけましょう。
  - ・「いただきます」「ごちそうさまでした」の意味を知り、心を込めてあいさつをしましょう。
  - ・一日三食規則正しく食べましょう。

・地元産の農産物の消費拡大など、地産地消を推進しましょう。

問い合わせ 産業振興課 農政係

☎0287(92)1113

## 全国一斉「女性の権利ホットライン」強化週間

日時 11月18日(金)～24日(木)

午前8時30分～午後7時

(土日は午前10時～午後5時)

実施機関 宇都宮地方方法務局 栃木県

人権擁護委員連合会

電話番号(ナビダイヤル)

☎0570(070)810

問い合わせ

住民課 戸籍住民係

☎0287(92)1112

# いちごいちえ 会とちぎ国体

那珂川町を会場に公開競技「ゲートボール」が開催されました



9月3日(土)、4日(日)に小川総合福祉センター園地で、国体のゲートボール競技が行われました。

開始式は「那須小川まほろば太鼓保存会」によるオープニング演奏で始まり、福島町長から会場の選手関係者へ歓迎の言葉が送られました。また、県ゲートボール協会船田元会長からは「国体開催を機に地域振興につながることを期待している」とあいさつがありました。

今大会は、全国から男子15チーム、女子13チームが出場し、関係者を含め約300人が那珂川町の会場に集まりました。選手の皆さんはチームのメンバーと協力しながら、試合にのぞんでいました。

那珂川町では、町ボランティア31人が前日の会場設営や当日の運営補助などで大会をサポートし、町ゲートボール協会からは、審判員として3人の方が活躍されました。

栃木県代表チームは、女子チームが前回(2019年茨城国体)に続く優勝、男子チームは第3位となりました。

## 【結果】

男子の部

優勝：岐阜県 準優勝：岩手県 第3位：栃木県

女子の部

優勝：栃木県 準優勝：神奈川県 第3位：山梨県



# 100歳おめでとうございます

## 小野瀬 リンさん (富山)

大正11年8月28日生まれの小野瀬リンさんへ、8月31日、町から花束と記念品が贈られました。

小野瀬さんは「好き嫌いはなく何でも食べます。デイサービスなどに行ってお友だちとお話して楽しく過ごすのが好きです。100歳を迎えられてありがたい、うれしいです。今まで苦労してきたから、今は苦勞せずに周りの人たちによくみてもらっていますよ」と話しました。



## 近藤 シヅエさん (北向田)

大正11年9月15日生まれの近藤シヅエさんへ、9月15日、町から花束と記念品が贈られました。

近藤さんは「100歳を迎えられて本当に夢のようです。好きな食べ物梅と黒砂糖です。みんな良くしてくれて、たくさん楽しいことをやらせてもらいました。家族には感謝です。身体は丈夫で、今まで大きな病氣はしたことがありません。普段は、家でテレビを見たり、パズルをしたり、絵を描いたりしながらのんびり過ごしています」と笑顔で話します。



## 佐藤 イトさん (健武)

大正11年9月10日生まれの佐藤イトさんへ、9月13日、町から花束と記念品が贈られました。

佐藤さんは「元気に100歳を迎えられてうれしいです。子や孫にもお祝いしてもらって幸せです。エビが好きで好き嫌いなく何でも食べます。自分のことは自分でするようにしていて、着たい服を選んでデイサービスに行くのが楽しみです」とこやかに話されました。



## 秋の交通安全街頭指導

9月21日から30日までの10日間、秋の交通安全県民総ぐるみ運動が実施されました。

26日には、リオン・ドール小川店で、那珂川交通安全協会女性部による街頭指導が行われ、チラシや広報物と併せて山本コトさん(馬頭)、佐藤アサさん(馬頭)が手作りし、那珂川警察署に寄付した交通事故防止(帽子)ストラップを配布して、買い物に訪れた住民に交通安全を呼びかけました。

同署の白土英智署長は「期間中、これまで大きな事故は起きていません。一人でも多くの人に、交通事故防止を訴えていきましょう」と話しました。







## 那珂川町出身選手 国体出場へ

「いちご」一会とちぎ国体」に出場する町出身選手の激励会が9月26日、役場で行われました。

町から出場するのは、いづれもソフボールで宇都宮文星女子高2年の佐藤寿音さん(大内)、大金千夏さん(大山田下郷)、※この日は欠席 アーチェリー成年女子に出場する星亜沙美さん(矢又)の3選手。

佐藤さん、星さんの両選手に福島町長は「町民として精いっぱい頑張ってきてほしい」と激励。佐藤さんは「自分の力を出し切って優勝を目指したい」と述べ、星さんは「調子も上がってきている。決勝に進めるように頑張りたい」とそれぞれ大会への目標を語ってくれました。



▲佐藤さん(中央右)、星さんと健成一くん(中央左)

## 那須ジュニアボーイズ ゴルフチーム 東日本地区大会出場へ

9月28日、「那須ジュニアボーイズ」に所属している横山創志さん(馬頭小5年)、薄井桜薦さん(馬頭小4年)の激励会が役場で行われました。

両選手は、ゴルフ競技の団体戦で行われるPGAジュニアリーグの北関東大会で1位の成績を収め、東日本地区大会への切符を手に入れました。福島町長から激励の言葉を贈られ、横山さんは「相手チームのレベルは高いが、諦めず最後まで全力を尽くしたい」、薄井さんは「勝てる可能性は大いにある。ベストを尽くして頑張ってきた」と意気込みを語りました。



▲横山さん(中央右)、薄井さん(中央左)

## ハワイから先生を招き 屋内水泳場でフラダンス教室

8月31日、那珂川町屋内水泳場「ウェルフルなかがわ」のスタジオで、フラダンス教室が行われ、町内外から37人が参加しました。この教室は、町内で「マカマエフラスタジオ」を主宰するフィリップス・律子さん(小川)が愛好者などに呼びかけ、フィリップスさんの師であるハワイ州オアフ島在住のエドワード・コリアーさんを、講師に招いて開催されました。

教室では、コリアーさんが曲の内容やその曲に関係するハワイの場所の紹介などをし、普段では聞けない話に参加者は大喜び。また、ハワイアンの最新曲である「ホアラニ」の指導もあり、本場の先生に直接指導を受けて大満足の様子でした。



## 馬頭小ミシンボランティア

9月15日、馬頭小6年生の家庭科の授業で「ミシンボランティア」の青山昌子さん(那須烏山市)、鏑木祐子さん(馬頭)、稲澤絵美さん(馬頭)が、児童の支援に当たりました。

これは、地域人材活用の事業で行われたもので、この日は、トートバッグの両サイドをミシンで本縫いする作業などを行いました。児童たちは、ミシンで印に合わせてゆっくりと縫い始めます。ボランティアの皆さんは、児童の作業を見守りながら、丁寧にアドバイスしていききました。薄井陽さんは「返し縫いが難しいけど、皆さんの支援で上手に縫えた」と笑顔で話してくれました。



ミシンに真剣に向かっていた関詩織さんは「印から離れないように縫うところが、少し難しかった」と。(右は鏑木さん)

## 令和4年度新体力テスト調査 参加者募集



那珂よし健康ポイント対象事業

日時 10月27日(木)

- ① 65歳以上 午後1時30分～
- ② 20歳～64歳 午後6時30分～

会場 総合体育館

内容

| 20歳～64歳                    | 65歳以上     |
|----------------------------|-----------|
| 健康状態チェック                   |           |
| 握力                         |           |
| 上体起こし                      |           |
| 長座体前屈                      |           |
| 反復横とび                      | 開眼片足立ち    |
| 急歩<br>男性 1500m<br>女性 1000m | 10m 障害物歩行 |
| 立ち幅跳び                      | 6分間歩行     |

申し込み期限 10月20日(木)

申し込み・問い合わせ

生涯学習課 スポーツ振興係 ☎0287-92-1135

その他 新型コロナウイルス感染症の感染状況によっては中止する場合があります。

## 那珂川町消防団員募集

消防団員は、自営業、会社員など様々な職業につきながら、火災予防のための啓発や訓練、地域内の水利点検等の活動を行っています。火災や風水害等の災害発生時は、消火活動などの災害対応を行っています。

私たちの暮らす大切なまちと大切なひとを、一緒に守ってくれる、あなたの入団をお待ちしています。

### 主な消防団の活動

- 平常時**
- ・各種訓練(放水中継訓練、操法訓練等)
  - ・夏季点検、通常点検 ・消防操法大会
  - ・水利及び車両の点検 ・夜警
- 非常時**
- ・火災現場での消火活動
  - ・風水害や地震時の災害防御、警戒活動
  - ・行方不明者の搜索活動

### 入団資格

- ①町内に居住する18歳以上の人(性別は問いません)
- ②志操堅固で、かつ身体強健な人

### 待遇

- 1 報酬等 年額報酬や出勤報酬が支給されます。また、5年以上勤務すると、退職報償金が支給されます。
- 2 公務災害補償 消防団活動中に負傷した場合には、補償が受けられます。
- 3 表彰制度 職務にあたって功労、功績があった場合は、表彰されます。

問い合わせ 総務課 消防交通係 ☎0287-92-1111

## なかがわ清流マラソン大会 交通規制

従来の2km、2km親子、5km、10kmに加え、今大会からハーフマラソン(10km2周)を取り入れた、新たな大会を開催することとなりました。開催日当日はコース付近の交通規制による渋滞が予想されますので、う回など皆様のご協力をお願いいたします。

開催日 11月13日(日)

午前8時～午後1時頃

会場 小川総合福祉センター

コースや要項は、町のホームページに掲載しておりますのでご確認ください。

問い合わせ

なかがわ清流マラソン大会事務局

(生涯学習課スポーツ振興係)

☎0287-92-1135

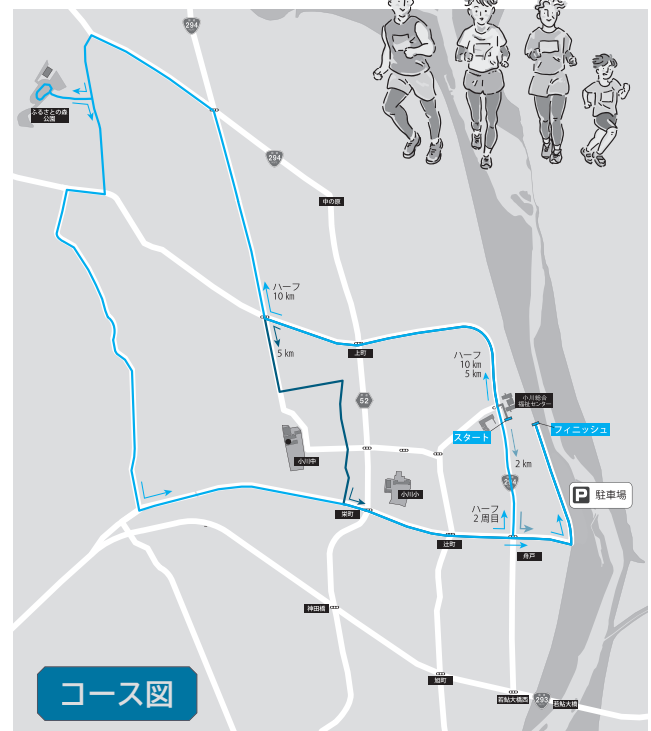

コース図

## 令和5年那珂川町二十歳の祝い

日時 令和5年1月8日(日)

午前9時受付 午前9時40分開式

場所 小川総合福祉センター あじさいホール

内容 式典、記念行事等

対象者 平成14年4月2日から平成15年4月1日までに生まれた方で、町内に現在在住するか平成30年3月に町内の中学校を卒業し、那珂川町二十歳の祝いへ参加を希望する方。

その他 対象の方には、10月中旬に案内を送付します。

問い合わせ 生涯学習課 生涯学習係

☎0287-92-1135 FAX0287-92-3039

E-mail: sgaku@town.tochigi-nakagawa.lg.jp

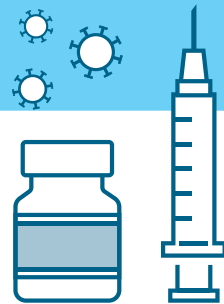

## 新型コロナウイルスワクチン追加接種 (オミクロン株対応)

新型コロナウイルスワクチン接種について、初回接種(1・2回目)を終了した12歳以上の方で、前回接種(2・3・4回目)から5か月以上経過した方を対象に、追加接種としてオミクロン株対応ワクチンを一人1回接種します。追加接種(オミクロン株対応)の接種券は、3・4回目接種終了時期を基に送付します。3回目未接種の方や60歳以上の方で4回目未接種の方は順次送付します。

3・4回目接種を町集団接種で接種した方は、**接種予約の負担を軽減するため、あらかじめ「接種日時」「接種会場」を指定**します。

10月下旬頃より実施予定ですので、スケジュール等の最新の情報は町ホームページ等でご確認ください。

※新型コロナウイルス感染症の流行状況やワクチンの供給状況・医療体制によって接種が実施できない場合や一部内容を変更する場合があります。また、掲載情報は令和4年9月時点での情報のため更新される場合があります。

### 【ワクチン接種後も感染予防対策の継続をお願いします】

新型コロナウイルスワクチンは、新型コロナウイルス感染症の発症を予防する高い効果が確認されていますが、その効果は100%ではありません。感染症予防対策を引き続きお願いいたします。

問い合わせ 感染症対策班 ☎0287-92-1119

## 旧優生保護法による優生手術などを受けた方へ

平成31年4月24日に、議員立法により「旧優生保護法一時金支給法(以下「法」という)」が成立し、公布・施行されました。法に基づき、優生手術などを受けた方に一時金を支給いたします。

**対象者** 次の①又は②に該当する方で、現在、生存されている方

- ① 昭和23年9月11日から平成8年9月25日までの間に、旧優生保護法に基づき優生手術を受けた方(母体保護のみを理由として手術を受けた方は除きます)
- ② ①のほか、同じ期間に生殖を不能にする手術又は放射線の照射を受けた方(母体保護や疾病の治療を目的とするなど、優生思想に基づくものでないことが明らかな手術などを受けた方を除きます)

※対象とならない場合もありますので、詳しくはお問い合わせください。

**請求手続き** 問い合わせ先記載の窓口(郵送による提出も可)

- 請求書や添付書類(診断書・領収書)の様式は、厚生労働省のホームページに掲載しているほか、県のホームページや窓口などでも入手できます。
- 請求期限は、平成31年4月24日(法律の施行日)から5年以内です。

**一時金の金額** 320万円(一律)

**問い合わせ** 県旧優生保護法関係相談窓口 ☎028-623-3064 受付時間午前9時～午後5時  
(土日祝日、年末年始を除く)

**所在地** 宇都宮市塙田1-1-20 栃木県庁本館5階 保健福祉部 こども政策課(母子保健担当)内

# 町立認定こども園 令和5年度新規入園児募集

次のとおり令和5年4月からの入園児を募集します。

|           |   |            |
|-----------|---|------------|
| 施設        | ひばり認定こども園   | わかあゆ認定こども園 |
| 所在地       | 那珂川町和見 82-1   | 那珂川町小川 869 |
| 定員        | 160名  | 200名       |
| 入園対象      | 満6か月～小学校就学前の子ども   |            |
| 開園日及び開園時間 | 月～金曜日(祝日、12/29～1/3除く) 午前7時30分～午後7時<br>土曜日(祝日、12/29～1/3除く) 午前7時30分～午後6時30分<br>※土曜日は、利用児童数の状況により、開園するこども園を限定することがあります。<br>(参考：令和4年度は、わかあゆ認定こども園のみで対応しています。)<br>※1号認定の子どもは、土曜日及び夏休み等の長期休業期間が閉園となります。   |            |
| 保育料       | 子どもの年齢・支給認定区分、保護者の町民税課税状況により決定します。  |            |
| 預かり保育     | 1号認定の子どもで、午前7時30分～8時30分、午後2時30分～4時の時間帯、土曜日、長期休業期間等に利用する場合は預かり保育料がかかります。(条件により一部無償化)   |            |
| 延長保育      | 2・3号認定の保育短時間の子どもで、8時間を超えて利用する場合は、延長保育料がかかります。   |            |
| 給食        | 完全給食(主食、副食ともに提供します。)  |            |
| 提出書類      | 「支給認定申請書(入園申込書)」、添付書類(2・3号認定のみ)<br>※子育て支援課、各認定こども園で配布します。   |            |
| 募集期間      | 10月11日(火)～11月11日(金) ※必着   |            |
| 申込先       | 子育て支援課 子育て支援係 ☎0287-92-1115   |            |
| その他       | <p>※詳細については、子育て支援課等で配布する「入園申込みのしおり」をご覧ください。</p> <p>※既に入園している児童の状況、及び新規申込の状況により、希望する認定こども園に入園できない場合がありますので、ご了承ください。</p> <p>※年間の入園児童数を把握する必要がありますので、現時点で、<b>令和5年度の途中(5月以降)に入園を希望する場合</b>も募集期間内に申し込んでください。</p> <p>※現在、各認定こども園に入園中の児童で、転園を希望する場合は、募集期間内に申し込んでください。</p> <p>※募集期間後の申込については、随時受け付けますが、期間内に申し込んだ児童の入園決定後に審査しますので、希望どおりに入園できないことがあります。</p> |            |

## ■支給認定区分について

幼稚園・保育園・認定こども園などを利用する際には、教育・保育の必要性に応じた支給認定を受ける必要があります。

| 支給認定区分 | 対象となる子ども                      |
|--------|-------------------------------|
| 1号認定   | 満3歳以上の子ども                     |
| 2号認定   | 満3歳以上で、保護者の就労等により家庭で保育できない子ども |
| 3号認定   | 満3歳未満で、保護者の就労等により家庭で保育できない子ども |

## ■保育必要量(2号認定・3号認定)

保護者の就労時間等により、保育園・認定こども園等を利用できる時間が区分されます。

| 区分     | 施設利用時間                           |
|--------|----------------------------------|
| 保育標準時間 | 11時間(就労時間120時間/月以上、出産、傷病、家族の介護等) |
| 保育短時間  | 8時間(就労時間64～120時間/月、育児休業、求職活動等)   |

## ■町外の幼稚園・保育園・認定こども園の利用を希望する場合

原則、那珂川町への申し込みが必要ですが、入園を希望する施設及び施設の所在する市町村によって、申込期間等の対応が異なりますので、お早めに子育て支援課までご相談ください。

問い合わせ 子育て支援課 子育て支援係 ☎0287-92-1115

# 令和5年度奨学生募集のお知らせ

未来に向かってがんばる生徒の皆さんを応援します！

## ◆ 那珂川町奨学金（貸与型）

### 学力基準

- ・高等学校奨学生 中学校1、2年生の成績評定の平均値が3.0程度以上
- ・大学奨学生（短大・専門含む）高等学校1、2年生の成績評定の平均値が3.0程度以上

### 家計基準

家計支持者（父母がいない場合は代わって家計を支えている人）の収入・所得による。収入等の目安は、日本学生支援機構の基準額に準ずる。

### 募集定員及び貸与額

- ・高等学校奨学生 3人程度（月額13,000円）
- ・短大（専門学校）奨学生 2人程度（月額30,000円）
- ・大学奨学生 3人程度（月額30,000円）

## ◆ 那珂川町菊池俊男奨学金（給付型）

### 学力基準

- ・高等学校奨学生 中学校1、2年生の成績評定の平均値が3.5程度以上
- ・大学奨学生 高等学校1、2年生の成績評定の平均値が3.5程度以上

### 家計基準

家計支持者（父母がいない場合は代わって家計を支えている人）の収入・所得による。収入等の目安は、日本学生支援機構の基準額に準ずる。

### 募集定員及び給付額

- ・高等学校奨学生 7人（月額10,000円）
  - ・大学奨学生 3人（月額25,000円）
- ※奨学金の返還は不要

募集期間 9月20日（火）～12月9日（金）※採用決定は令和5年2月下旬です。

申し込み・問い合わせ 学校教育課 学校管理係 ☎0287-92-1124

## 那珂川町奨学金（貸与型）には返還免除制度があります

### 対象者

- ・大学、短大、専門、高専に進学し、貸与を受けていた方（高専は5・6年次分のみ対象）
- ・返還開始時から完了するまでの間に、5年間継続して那珂川町に居住している方（平成31年4月1日以降）
- ・町内に居住している間に就労している方（就労先は町内外不問）
- ・奨学金の返還及び、町税等の滞納がない方

※貸与額の最大1/2が免除されます。

申し込み・問い合わせ 学校教育課 学校管理係 ☎0287-92-1124

## 栃木県育英会奨学生募集

栃木県育英会では、令和5年度に進学予定の人を対象に、月額貸与奨学生及び入学一時金奨学生を募集中です。

募集期間 11月15日（火）まで

願書等配布先 (1) 県内各中学校、高等学校、那珂川町教育委員会学校教育課で配布。  
(2) 栃木県育英会ホームページからも願書等のダウンロードができます。

ホームページ <http://www.tochiku.sakura.ne.jp/>

問い合わせ (公財) 栃木県育英会事務局 ☎028-623-3459



## 令和4年度集団検診日程



那珂よし健康ポイント対象事業

## 〈馬頭地区〉

|     |        |              |          |                |     |
|-----|--------|--------------|----------|----------------|-----|
| 11月 | 8日(火)  | ※受付 午前7時30分～ | 健康管理センター | レディース健診        | 受付中 |
|     | 19日(土) |              |          | 総合健診           |     |
| 12月 | 11日(日) |              |          | 総合<br>+レディース健診 |     |

## 〈小川地区〉

|     |        |              |         |                |     |
|-----|--------|--------------|---------|----------------|-----|
| 11月 | 20日(日) | ※受付 午前7時30分～ | すこやか共生館 | 総合<br>+レディース健診 | 受付中 |
|-----|--------|--------------|---------|----------------|-----|

※感染症予防対策のため、受付時間の分散を実施します。

申込者には、健診日前にお送りする『集団検診のお知らせ』にてご案内しますので、ご協力をお願いします。

今年度の集団検診は、12月までの実施となります。

お申し込みがお済みでない方は、お早めにお問い合わせください。

## 那珂よし健康ポイント事業「健康イベント」のお知らせ

那珂よし健康ポイント事業では、健康イベントの参加は必須です。イベントに参加して健康ポイントをためましょう。多くの方の参加をお待ちしています。



那珂よし健康ポイント対象事業

| 日時                        | 場所                   | 内容  |
|---------------------------|----------------------|---|
| 10月16日(日)<br>午前10時～11時30分 | すこやか共生館              | 骨コツ&リフレッシュセミナー<br>講師 日本健康財団健康運動指導士                    |
| 10月31日(月)<br>午後2時～3時      | ウェルフルなかがわ<br>(屋内水泳場) | 水中ウォーキング&アクアビクス<br>講師 細沢 ゆり子インストラクター<br>※いずれか1回のみ参加可能 |
| 11月8日(火)<br>午後7時～8時       |                      |   |

申し込み・問い合わせ 健康福祉課 健康増進係 ☎ 0287-92-1119

## 高齢者インフルエンザ予防接種

**対象者** ・接種当日、満65歳以上の方  
・接種当日、60歳以上65歳未満の方であって、心臓・じん臓・呼吸器・免疫機能の障害で、身体障害者手帳1級をお持ちの方

**接種期間** 令和4年10月1日(土)～  
令和5年2月28日(火)

※より有効性を高めるため、できる限り12月末頃までの接種をお勧めします。

**接種料金** 無料

**接種方法** 町から送付された予診票(水色)を持参し、接種してください。

**町内実施医療機関** 飯塚医院・上野医院・坂本クリニック・佐藤医院・白寄医院・高野病院

## 〈注意〉

県外医療機関や介護老人保健施設で接種する場合や今まで償還払いの手続きをした医療機関などで接種する場合は、接種前に健康福祉課までご連絡ください。

**問い合わせ** 健康福祉課 健康増進係  
☎ 0287-92-1119

# 無料相談のご案内 (10月16日～11月15日)

★…要予約 ☆役場開庁時間…月～金(祝日・年末年始を除く)午前8時30分～午後5時15分

| 相談   | 内容                                  | 日時   | 場所                           | 問い合わせ                          |
|--|-------------------------------------|--|------------------------------|--------------------------------|
| 行政相談   | 行政への要望<br>や困り事                      | ①10月19日(水)                                 | ①すこやか共生館                     | 総務課<br>☎0287-92-1111           |
| 人権相談   | 人権に関する<br>心配事や悩み事                   | ②11月2日(水)<br>午前9時30分～11時30分                | ②馬頭総合福祉センター                  | 住民課<br>☎0287-92-1112           |
| 法律相談★  | 法律に関する<br>相談                        | 11月15日(火)<br>午後1時30分～3時30分                 | 馬頭総合福祉センター                   | 町社会福祉協議会<br>☎0287-92-2226      |
| 広域無料法律相談★  |                                     | 11月10日(木)<br>午後1時30分～4時30分                 | トコトコ大田原3階<br>市民交流センター        | 大田原市総務課<br>☎0287-23-1111       |
| 消費者相談  | 架空請求・振<br>り込め詐欺・<br>多重債務等に<br>関する相談 | 月～金(祝日・年末年始を除く)<br>午前9時～正午、午後1時～4時         | 大田原市消費生活センター                 | ☎0287-23-6236                  |
|  |                                     | ☆役場開庁時間<br>※土日は全国共通ダイヤル☎188(国民生活センター)へ     | 産業振興課                        | ☎0287-92-1116                  |
| 栄養相談★  | 食の見直し<br>治療食の相談                     | 10月17日(月)<br>11月14日(月)<br>午後1時30分～4時30分    | 役場相談室                        | 健康福祉課<br>☎0287-92-1119         |
| 生活困窮相談★  | 経済的困窮<br>からの自立                      | 月～金(祝日・年末年始を除く)<br>午前9時～午後4時               |                              |                                |
| もの忘れ相談★  | もの忘れによ<br>る不安等                      | 10月28日(金)<br>午後1時30分～3時30分                 |                              |                                |
| 認知症・介護相談★  | 認知症や日頃<br>の介護に関す<br>る不安や悩み<br>相談    | 月～金(祝日・年末年始を除く)<br>午前9時30分～午後4時            |                              | 地域包括支援センター<br>☎0287-92-1125    |
| 成年後見制度個別相談★  | 判断機能の低<br>下した方の権<br>利を守る相談          | ☆役場開庁時間                                    |                              |                                |
| 障害に関する相談   | 身体・知的・精<br>神・発達等の<br>障害の相談          |  |                              | 基幹相談支援センター<br>☎0287-92-0701    |
| 教育相談   | 就学不安・い<br>じめ・不登校                    |  |                              | 学校教育課<br>☎0287-92-1124         |
| 子育てに関する相談  | 子育て全般の<br>悩み                        |  |                              | 子育て世代包括支援センター<br>☎0287-92-4085 |
| DVに関する相談   | DVに関する<br>相談                        |  |                              | 子育て支援課<br>☎0287-92-1115        |
|  |                                     |  |                              |                                |
| 福祉相談   | どこに相談し<br>たらいいかわ<br>からない相談          | 月・木～日(盆・年末年始を除く)<br>午前8時30分～午後5時15分        | 東部福祉相談センター<br>大山田ノンフェール・くらねえ | ☎0287-93-6022                  |
|  |                                     | 月～金(祝日・年末年始を除く)<br>午前8時30分～午後5時15分         | 中央福祉相談センター<br>町社会福祉協議会       | ☎070-2831-8826                 |
|  |                                     | 月～金(年末年始を除く)<br>午前8時30分～午後5時15分            | 西部福祉相談センター<br>リヴレット          | ☎0287-96-5555                  |
| 虐待についての相談<br>(虐待を受けているの<br>は？虐待をしてしまいそう<br>…など)<br>まずは一刻も早いお電話<br>をお願いします。 | 児童                                  | ☆役場開庁時間<br>※閉庁時間は児童相談所全国共通ダイヤル☎189(イチハヤク)へ | 子育て支援課                       | ☎0287-92-1115                  |
|  | 障害者                                 | ☆役場開庁時間                                    | 健康福祉課                        | ☎0287-92-1119                  |
|  |                                     | 土日、祝祭日、年末年始<br>午前8時30分～午後5時15分             | 役場日直(経由)                     | ☎0287-92-1111                  |
|  | 高齢者                                 | ☆役場開庁時間                                    | 地域包括支援センター                   | ☎0287-92-1125                  |
|  |                                     | 土日、祝祭日、年末年始<br>午前8時30分～午後5時15分             | 役場日直(経由)                     | ☎0287-92-1111                  |

木 金 土

|   |   |   |
|---|---|---|
| <p><b>20</b></p> <p>シニアここから教室ー小川総合福祉センター園地<br/>就学時健康診断ー馬頭東小学校</p>   | <p><b>21</b></p> <p><b>美</b> 特別展「The Kabuki-za」後期(～11/27)<br/><b>旧わ</b> マタニティ&amp;ママクラス<br/><b>高生</b> 家族の集い、家族介護者交流会「ほっとすぺーす」<br/><b>屋水</b> なかがわフィットネス倶楽部</p> | <p><b>22</b></p> <p><b>小図</b> JVC おはなし会</p>                               |
| <p><b>27</b></p> <p><b>馬図・小図</b> 秋の読書週間イベント(～11/9)</p>  | <p><b>28</b></p> <p><b>役場</b> もの忘れ相談(要予約)<br/><b>小公</b> ものづくり教室<br/><b>小す</b> きらきらベビークラス</p>  | <p><b>29</b></p> <p><b>馬図</b> リサイクルフェア(～11/4)<br/><b>小あ</b> 人権フェスタ</p>    |
| <p><b>3</b></p> <p><b>文化の日</b><br/><b>馬図</b> ボランティアたまごのゆかいなおはなし会<br/>菊花盆栽展(～6)ーJA なす南小川支店旧経済店舗</p> <p><b>当</b> 熊田診療所 ☎88-2136<br/><b>当</b> 磯医院 ☎54-0020</p> | <p><b>4</b></p>   | <p><b>5</b></p> <p><b>総体</b> 第18回那珂川町文化祭総合展(～6)<br/><b>小図</b> 小川おはなし会</p> |
| <p><b>10</b></p>  | <p><b>11</b></p> <p><b>馬福</b> 3歳児健診<br/><b>屋水</b> なかがわフィットネス倶楽部</p>   | <p><b>12</b></p> <p><b>馬図</b> 婦人ボランティアのおはなし会</p>                          |

役場の電話番号(0287)

|                        |                     |
|------------------------|---------------------|
| 総務課 ☎92-1111           | 建設課 ☎92-1118        |
| 企画財政課 ☎92-1114         | 産業振興課 ☎92-1113      |
| ケーブルテレビ放送センター ☎92-1121 | (農業委員会事務局) ☎92-1185 |
| 税務課 ☎92-1120           | (商工観光係) ☎92-1116    |
| 住民課 ☎92-1112           | 会計課 ☎92-1117        |
| 生活環境課 ☎92-1110         | 学校教育課 ☎92-1124      |
| 健康福祉課 ☎92-1119         | 生涯学習課 ☎92-1135      |
| 地域包括支援センター ☎92-1125    | 議会事務局 ☎92-1170      |
| 子育て支援課 ☎92-1115        | 上下水道課 ☎92-2002      |
| 子育て世代包括支援センター ☎92-4085 | 小川出張所 ☎96-2111      |

**休日当番医**  
診療時間  
午前9時～午後5時  
※必ず電話をしてから受診してください。

**当** 南那須地区(那珂川町・那須烏山市)  
**当** 大田原市

# 那珂川町

10月 お知らせ  
11月 カレンダー  
令和4年

問い合わせ先  
**那珂川町役場**  
☎0287-92-1111

| 凡例 | 名 | 称             |
|----|---|---------------|
| 役場 | 那 | 珂川町役場         |
| 馬福 | 馬 | 頭総合福祉センター     |
| 総体 | 総 | 合体育館          |
| 健  | 健 | 健康管理センター      |
| 馬図 | 馬 | 頭図書館          |
| 美  | 馬 | 頭広重美術館        |
| 馬郷 | 馬 | 頭郷土資料館        |
| 風  | 那 | 珂川町なす風土記の丘資料館 |
| 小公 | 小 | 川公民館          |
| 小す | す | こやか共生館        |
| 小あ | あ | じさいホール        |
| 小図 | 小 | 川図書館          |
| 子わ | 子 | 育て支援センターわかあゆ  |
| 旧わ | 旧 | 子育て支援センターわかあゆ |
| 高生 | 高 | 齢者生産活動施設      |
| 屋水 | 屋 | 内水泳場          |



**納税のお知らせ**

固定資産税 第3期  
国民健康保険税 第4期  
介護保険料 第4期  
後期高齢保険料 第4期

納期限は10月31日です。  
忘れずに納めましょう。



| 目  | 月   | 火   | 水   |
|--|---|---|---|
| <p><b>16</b></p> <p><b>馬図</b> 馬頭高校ボランティア部の<br/>おはなし会<br/><b>小す</b> 健康イベント、小型家電リ<br/>サイクル回収(駐車場)</p> <p>☎ 阿久津クリニック<br/>☎83-2021<br/>☎ 高久内科医院 ☎48-6811</p> | <p><b>17</b></p> <p><b>役場</b> 栄養相談(要予約)<br/><b>健</b> 総合健診</p>     | <p><b>18</b></p> <p>就学時健康診断-小川小学校</p>   | <p><b>19</b></p> <p><b>馬福</b> 転ばん運動教室<br/><b>小す</b> 行政相談、人権相談<br/><b>子わ</b> スクラップブック</p>  |
| <p><b>23</b></p> <p><b>美</b> ミュージアムトーク<br/>第2回なす風土記講座(特別展記<br/>念講演会)-ふるさと館</p> <p>☎ 飯塚医院 ☎92-2034<br/>☎ 青柳医院 ☎22-2122</p>                                | <p><b>24</b></p> <p><b>子わ</b> 身体測定(～28)</p>                       | <p><b>25</b></p> <p><b>小す</b> レディース健診<br/><b>高生</b> おれんじカフェ「ちょっく<br/>ら」</p>   | <p><b>26</b></p> <p><b>小す</b> 転ばん運動教室<br/><b>旧わ</b> 産後サロン<br/>修学旅行(～27)-馬頭東小学校</p>  |
| <p><b>30</b></p> <p><b>馬図</b> ハロウィンプレゼント</p> <p>☎ 烏山台病院 ☎82-2739<br/>☎ 阿部内科 ☎28-0053</p>   | <p><b>31</b></p> <p><b>小図</b> ハロウィンプレゼント<br/><b>屋水</b> 健康イベント</p> | <p><b>11/1</b></p> <p><b>馬図・小図</b> 雑誌付録プレゼント抽<br/>選会(～20)</p>   | <p><b>2</b></p> <p><b>馬福</b> 行政相談、人権相談、転ば<br/>ん運動教室<br/><b>子わ</b> リース作り<br/><b>旧わ</b> 1歳児相談、1歳6か月児<br/>健診<br/>菊花展(～6)-旧馬頭庁舎跡地</p> |
| <p><b>6</b></p> <p>☎ 坂本クリニック ☎92-1166<br/>☎ 江部医院 ☎54-0013</p>  | <p><b>7</b></p> <p><b>旧わ</b> 4か月・8か月児健診</p>                       | <p><b>8</b></p> <p><b>健</b> レディース健診<br/><b>高生</b> おれんじカフェ「ちょっくら」<br/><b>屋水</b> 健康イベント</p>                           | <p><b>9</b></p> <p><b>子わ</b> 七五三の袋を作ろう</p>  |
| <p><b>13</b></p> <p>第1回なかがわ清流マラソン大会</p> <p>☎ 近藤クリニック<br/>☎83-2250<br/>☎ 鎌田浅香医院 ☎22-2703</p>  | <p><b>14</b></p> <p><b>役場</b> 栄養相談(要予約)</p>                       | <p><b>15</b></p> <p><b>馬福</b> 法律相談(要予約)<br/><b>小す</b> 転ばん運動教室<br/>フッ素塗布-ひばり認定こども園<br/>マイ・チャレンジ活動(～17)<br/>-各中学校</p> | <div style="border: 2px solid #00AEEF; padding: 10px; text-align: center;"> <p>行政相談<br/>人権相談<br/>9:30～11:30</p> </div>            |

※新型コロナウイルス感染症拡大の状況により、予定が変更となる場合があります。



# 子育て支援センター わかあゆ



子育て支援センターは、0歳から就学前までのお子様とご家族の方が一緒にあそべる場です。親子のふれあい、交流の場、情報交換、育児相談の場として気軽にご利用ください。

利用日時 月曜日～金曜日 午前9時～午後4時30分 ☎0287-96-5223

## ☆スクラップブック☆

素敵なアルバムを作りましょう。

日時 10月19日(水) 午前10時～  
講師 杉山 琴映先生  
人数 10組  
持ち物 スナップ写真6枚～12枚  
申し込み 10月14日(金)まで



## ☆リース作り☆

クリスマスにも飾れるリースを作りましょう。

日時 11月2日(水) 午前10時～  
人数 10組  
申し込み 10月28日(金)まで



## ♥きらきらベビークラス♥

(13か月のお子さまとその家族)

日時 10月28日(金) 午前10時～  
場所 小川総合福祉センター  
内容 産後ヨガ  
講師 飯塚 弘美先生  
人数 10組  
持ち物 飲み物、バスタオル、おんぶ紐など  
申し込み 10月21日(金)まで  
※ 託児あります。



## ☆七五三の袋を作ろう☆

お子様の健やかな成長を願いながら七五三の袋作りをしましょう。

日時 11月9日(水) 午前10時～  
人数 10組  
申し込み 11月4日(金)まで



## ☆おおきくなったかな☆

10月24日(月)～28日(金)  
身長と体重が測れます。

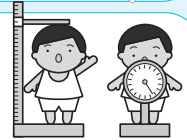

※新型コロナウイルス感染状況により変更になる場合があります。

## 子育て世代包括支援センターからのお知らせ

※各教室とも事前の申し込みが必要です。新型コロナウイルス感染症予防対策により、人数を制限させていただきます。検温・お母さんのマスク着用にご協力お願いいたします。

### ●マタニティ&ママクラス

11月の親子で楽しめるヨガを行います。お子さんと一緒に運動不足を解消してみませんか？気分転換にぜひ、ご参加ください。

対象 産後のママと生後12か月までの赤ちゃん  
日時 11月17日(木)  
午前10時～11時30分  
内容 ふれあいヨガ(親子ヨガ)  
持ち物 赤ちゃんのお出かけグッズ・タオル・母子健康手帳・飲み物など  
場所 すこやか共生館  
講師 磯野 奈央子さん  
人数 8人以内



### ●産後サロン

赤ちゃんを産んで間もないお母さん同士、半日ゆったり過ごしてみませんか？

対象 生後2週間から4か月までの赤ちゃんとお母さん  
日時 11月22日(火)  
午前10時～11時30分  
内容 授乳や関わり方、お母さんの体調の相談など  
持ち物 赤ちゃんのお出かけグッズ・タオル・母子健康手帳・飲み物など  
場所 旧子育て支援センターわかあゆ(わかあゆ認定こども園敷地内)  
講師 浅川 まり子さん(助産師)  
人数 5人以内



### ●母子健康手帳交付について

母子健康手帳は妊娠中の経過や産後の不安などをフォローするため、保健師がお話を聞きながらお渡ししています。交付を希望される方は子育て世代包括支援センターまでご連絡ください。

※感染状況によって、教室を中止する場合があります。

申し込み・問い合わせ 子育て世代包括支援センター ☎0287-92-4085



清々しい秋晴れの時節がやってきました。冬に向け少しずつ気温が下がり寒暖差が大きくなる時期です。今月は冷えやかぜ予防によく、気巡りを良くする働きもあるワサビ菜の效能をご紹介します。日々の元気の源になりますように。

【基本の養生】

- ・早寝早起き腹八分目
- ・よく動き、よく眠る
- ・食卓は旬の恵みを主役に



今月のピックアップ野菜は…

ワサビ菜 / アブラナ科アブラナ属

効能■

かぜ予防、胃腸の冷え、胃痛、食欲不振、鼻づまり(解説)ワサビのようなツンとした香りで気巡りをよくし体を温めてくれる葉野菜。気候の穏やかな秋や春に旬を迎えます。秋のかぜ予防や鼻づまり解消に役立つ野菜。

\*カラダにやさしい食べかた\*

胃腸が弱っている時は茹でる&煮る調理がおすすめ、お浸しやスープでどうぞ。

【今が旬！那珂川育ちの農産物】

旬の露地野菜(かぼちゃ、さつまいも、もち米、お米、大根、カブ、ほうれん草など葉物野菜)、胡麻、荳胡麻、シソの実、栗、生姜、胡桃、蜂蜜、きのこなど

消費生活コラム ③〇

それ、ホントにお試し商品!?

テレビショッピングやネット通販等で、「お試し価格500円」「初回に限り500円」などのセールストークや広告表示で、試しにと思って購入したら1か月後に同じ商品が届いた。初めての商品購入なのでずっと初回価格だと思っていたら2回目以降に高額な請求が届いた。など、知らず知らずのうちに定期購入の契約となっていたり、2回目以降は高額な価格条件となっていたりと、パソコンやスマートフォンの普及により、高齢者及び若者たちの被害が増えています。

通信販売には、法律上のクーリング・オフ制度はありません。商品の返品や定期購入の解除等は事業者の定めたルールに従うことになります。購入の際は、必ず購入条件や価格等を事業者へ確認してください。

大田原市消費生活センター ☎0287-23-6236  
または188(いやや!)

※相談受付時間 月曜日～金曜日  
(午前9時～正午、午後1時～4時)

※188(いやや!)は、最寄りの市町村や都道府県の消費生活センター等をご案内する全国共通の3桁の電話番号です。

【特殊詐欺電話撃退機器購入費補助金のご案内】

那珂川町在住の高齢者が特殊詐欺の被害に遭わないよう特殊詐欺対策電話機器を購入した場合、購入費と取り付け費用の一部を補助します。

【対象条件】

- ・那珂川町に住所があり、65歳以上の独居世帯主又は平日の日中、家に65歳以上の高齢者しかいない世帯。
- ・世帯全員に町税の滞納がないこと。

【対象となる機器】

- ・相手に「この通話は特殊詐欺防止のため録音されます」と伝え、録音する機能がある電話機など。

【補助率と補助限度額】

- ・補助率 2分の1(100円未満切捨て)
- ・限度額 5,000円

詳しくは、町のHPか産業振興課商工観光係

☎0287-92-1116

まで、お問い合わせください。





# 図書館コーナー



那珂川町図書館  
ホームページ  
<https://www.lib-nakagawa.jp>

## 馬頭図書館「リサイクルフェア」開催！ 事前予約をしてください

**期間** 10月29日(土)～11月4日(金)  
**時間** ①午前11時～②正午～③午後1時～  
④午後2時～⑤午後3時～⑥午後4時～  
各回45分間  
**参加費** 無料 ※マイバッグ等をお持ちください。  
**申し込み** 馬頭図書館窓口又は電話で

## 秋といえば…読書の季節 秋の読書週間イベントのご紹介

**期間** 10月27日(木)～11月9日(水)  
**会場** 馬頭図書館、小川図書館  
**対象** 子ども～大人  
**内容** ①「クイズ付きしおり」を差し上げます  
裏面のクイズに正解すると景品プレゼント  
②本のお楽しみ袋の貸出(限定30袋)  
③おはなし会参加でWスタンプ  
④ハロウィンプレゼント(各館先着30個)  
馬頭10月30日(日)・小川10月31日(月)  
詳しくは、各図書館までお問い合わせください。

## 図書館のキャラクターが決定しました！ 投票ありがとうございました

皆様の投票により図書館のキャラクターが決まりました。名前は「なかぼん」です。これから、図書館の広報活動で活躍していきますので、よろしくお願いいたします。



## 雑誌付録プレゼント抽選会

図書館で購入している雑誌などの付録を抽選で差し上げます。両館で行いますが、賞品(付録の種類)は各館で異なります。

**応募期間** 11月1日(火)～20日(日)  
**応募方法** 期間中、1日5点以上の貸出時にお渡しする抽選券に必要事項を記入の上、館内設置の応募箱に入れる。

**結果発表** 11月26日(土)各館内に掲示  
**お渡し期間** 11月26日(土)～12月17日(土)  
カウンターでお渡しします。郵送は行いません。

## 第4回那珂川町図書館まつり開催のご案内

**開催日** 11月20日(日) 午前9時～午後3時  
**会場** 馬頭図書館  
**イベント内容** 詳しくは、馬頭図書館までお問い合わせください。

## おはなし会のお知らせ

|       |   |
|-------|---|
| 馬頭図書館 | ■馬頭高校ボランティア部のおはなし会<br>日時 10月16日(日) 午前10時30分                         |
|       | ■ボランティアたまごのゆかいなおはなし会<br>(小さなお子様のためのおはなし会です)<br>日時 11月3日(木) 午前10時30分 |
|       | ■婦人ボランティアのおはなし会<br>日時 11月12日(土) 午前10時30分                            |
| 小川図書館 | ■JVCおはなし会<br>日時 10月22日(土) 午後2時                                      |
|       | ■小川おはなし会<br>日時 11月5日(土) 午前10時30分                                    |

## 10月16日～11月15日のお休み

馬頭図書館 ☎0287-92-5015 10月17日(月)、24日(月)、31日(月)、11月7日(月)、14日(月)  
小川図書館 ☎0287-96-2335 10月21日(金)、28日(金)、11月4日(金)、11日(金)



## 新着図書



### ○一般書

- ◇『「名著」の読み方』 秋満 吉彦／著
- ◇『県境マニアと行くくるとふしぎ県境ツアー』 松島 恵利子／著
- ◇『発達障害「できないこと」には理由がある！』 田仕 雅淑／著
- ◇『面白くて眠れなくなる脳科学』 かなしろ にゃんこ。／著
- ◇『面白くて眠れなくなる脳科学』 毛内 拓／著
- ◇『冷凍保存&解凍テク 無駄にしない！おいしく食べ切る！』 マイク・バーフィールド／文
- ◇『文豪たちのヤバい手紙』 鈴木 徹／監修
- ◇『文豪たちのヤバい手紙』 別冊宝島編集部／編

### ○児童書

- ◇『中村哲物語 大地をうるおし平和につくした医師』 齊藤 洋／作
- ◇『アマゾン川 熱帯雨林・生命の源』 サングマ・フランシス／文
- ◇『SDGsのサバイバル』 佐藤 真久／監修
- ◇『ようこそ！おしゃべり科学博物館』
- ◇『がっこうのおばけずかん げたげたばこ』

紙面の都合上、新着資料の紹介は、一部のみとなっています。図書館ホームページから、新着図書の検索ができますので、ご利用ください。 <https://www.lib-nakagawa.jp/>

## 那珂川町ブランド再発見ッ! Vol.15 「一徳の石臼挽き手打ちそば」



そば処 一徳  
店主 北島 一徳 さん



町の優れた商品として認定された「那珂川町ブランド」を、あらためて紹介します！  
第15回は、そば処 一徳

地粉と石臼挽きのこだわりで美味しいそばが人気の「そば処一徳」。お店は2001年のオープンで、今年、21年目。店主の北島さんは、元フランス料理のシェフだったそうです。「お店を長くやるために、フレンチやイタリアンレストランではなく、修業し直して、そば屋を始めました」と話されます。

玄蕎麦是那珂川町産にこだわり、農家と契約裁

培。毎日石臼引きで、挽き方もど越し、口当たりをよくするため、3種の粗さでブレンドしています。厳選醤油と三種の出汁をブレンドし、つゆにもこだわりがあります。人気メニューは、夏はせいろ蕎麦、冬はけんちん蕎麦だそうです。

居酒屋メニューの提供で、夜の来客数を増やす工夫もしており、蕎麦に合う日本酒や焼酎も厳選しています。宴会では、フレンチやイタリアン風の料理を出すこともあるそうです。「長くお店をやりたいので、こだわりを持って、頑張りたい」と北島さんは話しています。

### なかがわ文化財探訪⑤

那珂川と箒川の合流点西側の段丘上(小川梅曾地区)には、約1,200年前の役所跡・那須官衛遺跡(国指定史跡)があり、この地域が古代の那須地域の中心地であったことを示しています。

遺跡の範囲は南北で約200m、東西約600mに及び、溝によって4つのブロックに区画されています。中央と東ブロックは役人が実務を行っていた場所(曹司)で、南東ブロックは宿泊施設である館、もしくは食事関係の施設である厨家と考えられます。また、全国でも珍しい六角形の掘立柱建物跡が発見されています。

西ブロックは、税の一つであった稲を保管した倉庫が立ち並ぶ正倉院で、通常の倉庫の4倍ほどの大きさの丹塗り瓦葺大型礎石建物跡(9m×27m)が1棟発見されました。この建物は耐久性に優れ、荘厳性もあり、火災の際に類焼を避けるなどの利点があります。また、郡の役所

### 那須官衛遺跡

として瓦葺きの建物は一般的ではないことから、国家権力を知らしめるなど、政治的な強い意思の下に建てられたと考えられます。

現在、この建物跡は整備され、柱の置かれた礎石跡を見ることができますので、ぜひ訪れてみてはいかがでしょうか。

正倉模型▶



◀ 那須官衛遺跡 全景

那珂川町なす風土記の丘資料館 ☎ 0287-96-3366

## 令和4年度環境美化 県民運動実施報告

参加団体 101 団体

参加人数 3,097 人

### ごみ収集量

|        |         |        |          |
|--------|---------|--------|----------|
| スチール缶  | 3,001 本 | ペットボトル | 2,619 本  |
| アルミ缶   | 3,940 本 | 粗大ごみ   | 66 個     |
| 無色ビン   | 428 本   | 燃えるごみ  | 2,694 kg |
| 茶色ビン   | 871 本   | 燃えないごみ | 300 kg   |
| その他のビン | 274 本   |        |          |

皆様のご協力を、心より感謝申し上げます。



## 生ごみ分別回収協力世帯に 地域通貨券「土の恵」を発行

市街地(新町・室町・南町・田町・小川第2区～5区)において、生ごみ分別回収にご協力いただいている世帯に対し、地域通貨券「土の恵」を発行しています。

**受付期間** 11月1日(火)～令和5年2月28日(火)  
(土日祝日・年末年始を除く)

**受付時間** 午前8時30分～午後5時15分  
(水曜日は午後6時30分まで)

**受付場所** 生活環境課及び小川出張所

**持参する物** 印鑑

生ごみ分別回収協力地域(新町・室町・南町・田町・小川第2区～5区)において、新たに回収協力いただける方は、生活環境課又は小川出張所に届け出て、生ごみ分別用の水切りバケツを受け取ってください。

## 犬の飼い主の方へのお願い

犬を飼うときは適切な飼い方を心がけ、家族の一員として最後まで愛情と責任をもって飼いましょう。

### 1 犬を飼い始めたら

- きちんと食事や水を与え、飼育場所とその周辺を清潔に保ち、犬の健康管理に注意する。
- 散歩時のふんはそのままにせず、自身で持ち帰り適切に処理する。
- 繁殖を希望しない場合は、避妊・去勢の処置をする。

### 2 登録と狂犬病予防注射について

- 犬を飼い始めた場合は、30日以内に登録が必要です。(生活環境課窓口又は動物病院で登録)
- 飼い犬には年1回、狂犬病の予防注射が義務付けられています。(町集合注射又は動物病院で実施)

### 3 行方不明の犬・猫等について

- 予防注射済み票は必ず首輪に付けてください。迷子の際に飼い主を特定できます。
- 飼っている犬や猫がいなくなった場合は、県内で保護された犬・負傷猫の収容を行っている「栃木県動物愛護指導センター(☎028-684-5458)」までご連絡ください。
- 収容動物情報については、「栃木県動物愛護指導センター」で検索してご確認ください。

## 令和3年度 エコキャップ回収報告

**重量** 930.0kg **個数** 399,900 個

**金額** 1,860 円 ※1kg=約430個=約2円

**ポリオワクチン数** 93 人分

※一人分のワクチン代=約20円の購入支援となります。

**CO<sup>2</sup>削減量** 2,929.5kg

※キャップ1kgを焼却すると、3,150gのCO<sup>2</sup>が発生します。

**回収場所** 生活環境課、総合体育館、かましん馬頭店、リオン・ドール小川店

**協力団体** 馬頭中学校、小川中学校、馬頭高等学校  
ご協力ありがとうございました。引き続きご協力を、お願いいたします。

# 不法投棄現場周辺にかかる水質調査結果について

小口字北沢地区不法投棄現場周辺の水質調査結果をお知らせします。

## 令和4年度経年変動調査分

調査項目 健康項目、生活環境項目、その他

採水日 令和4年6月7日

採水場所

- 1 周辺環境水  
・ 投棄地直下河川 ・ 農業用水 ・ 小口川上流
- 2 投棄現場浸出水  
・ 投棄地下流側観測井 ・ 投棄地内観測井
- 3 周辺人家井戸水 ・ 人家井戸水7か所

調査結果

投棄地内浸出水で鉛が環境基準を超過したが、これまでの変動範囲内であった。その他の項目はすべての地点で環境基準以下であった。

→周辺への汚染拡大の兆候は認められない。

## 令和4年度年間変動調査分 (ダイオキシン類)

採水日 令和4年6月13日

採水場所

- 1 周辺環境水  
・ 投棄地直下河川 ・ 小口川上流
- 2 投棄現場浸出水 ・ 投棄地下流側観測井
- 3 周辺人家井戸水 ・ 人家井戸水2か所

調査結果

すべての地点において環境基準以下であった。

→周辺への汚染拡大の兆候は認められない。

問い合わせ

県営処分場整備室 ☎0287-92-1411

生活環境課 環境推進係 ☎0287-92-1110



## 毒キノコに要注意



夏の気温が高く、その後の適度な降雨があり、朝晩の気温が低下すると、多くのキノコが発生することが考えられます。毎年、キノコを原因とする食中毒が発生しています。

食用のキノコと確実に判断できないキノコは、絶対に、**採らない！ 売らない！ 人にあげない！**

キノコを食べて体調が悪くなったら、すぐに医師の診察を！

ツキヨタケ



【中毒症状】

食後30分～1時間程度で嘔吐、下痢、腹痛などの中毒を起こす。

【間違えやすい植物】

- ・ ヒラタケ
- ・ ムキタケ
- ・ シイタケ

クサウラベニタケ



【中毒症状】

食後20分～1時間程度で嘔吐、下痢、腹痛など消化器系の中毒を起こす。唾液の分泌、瞳孔の収縮、発汗などの症状も現れる。

【間違えやすい植物】

- ・ ウラベニホテイシメジ
- ・ ホンシメジ
- ・ ハタケシメジ

テングタケ



【中毒症状】

食後30分程で嘔吐、下痢、腹痛など胃腸消化器の中毒症状が現れる。そのほかに、神経系の中毒症状、瞳孔の収縮、発汗、めまい、痙攣などで、呼吸困難になる場合もあり、1日程度で回復するが、古くは死亡例もある。

ニセクロハツ



【中毒症状】

食後30分から数時間程度で嘔吐、下痢などの胃腸、消化器系の中毒症状を示す。その後18～24時間ほどで横紋筋溶解が原因と考えられる全身筋肉痛、呼吸困難を示し、死亡に至ることもある。

問い合わせ 栃木県保健福祉部生活衛生課 食品安全推進班 ☎028-623-3109

## 那珂川町原油等高騰対策 中小企業交付金

町では、新型コロナウイルス感染症の影響により原油が高騰したことで、燃料費及び電気料の支出が前年同期と比べ、3%以上増加した中小事業者を対象に交付金を交付いたします。詳しくは、町ホームページやケーブルテレビ文字放送などをご確認ください。

**申請期間** 10月11日(火)～令和5年1月31日(火)

**交付金額** 法人団体 10万円

個人事業主 5万円

※運送業者は法人では10万円

個人では5万円加算

**問い合わせ** 産業振興課 商工観光係

☎0287-92-1116

## 那珂川町農作業省力化 対策事業費補助金

町では、農作業の省力化を図るため、農業用ドローン及びフレコン充填装置の導入に係る経費の一部を予算の範囲内で補助します。詳しくは、町ホームページやケーブルテレビ文字放送などをご確認ください。

**公募開始** 10月11日(火)

**交付金額** 対象機械の購入費の1/2以内の額、  
上限100万円

**申し込み・問い合わせ**

産業振興課 農政係 ☎0287-92-1113

## 那珂川町農業用燃油・ 資材等高騰対策交付金

町では、農業用燃油、資材等の価格高騰の影響を受けている町内の農業者に対して、経営支援をすることを目的として、交付金を交付します。

詳しくは、町ホームページやケーブルテレビ文字放送などをご確認ください。

**申請期間** 10月11日(火)～令和5年1月31日(火)

**交付金額**

令和3年分の確定申告における農業収入額が

100万円以上の場合5万円、

200万円以上の場合10万円、

300万円以上の場合15万円

**申し込み・問い合わせ**

産業振興課 農政係 ☎0287-92-1113

## 水道基本料金を6か月分減免

町では、コロナ禍において、原油価格・物価高騰により影響を受けている町民・事業者に対する負担軽減策として、新型コロナウイルス感染症対応地方創生臨時交付金を活用し、水道基本料金を次のとおり減免します。

**支援内容**

水道料金のうち基本料金を減免します。(超過料金は対象外です)

**基本料金一覧表(2か月分・税込)**

| メーター口径(mm) | 金額(円) | メーター口径(mm) | 金額(円)  |
|------------|-------|------------|--------|
| 13         | 3,740 | 40         | 10,560 |
| 20         | 4,840 | 50         | 17,160 |
| 25         | 5,500 | 75         | 33,660 |
| 30         | 8,360 | 100        | 71,720 |

**対象者** 町で水道を使用されているすべての方  
(官公庁を除く)

**実施期間** 令和4年11月・令和5年1月・3月請求  
分の3期6か月分

**手続き** 今回の基本料金減免のための手続きは不要

**注意事項**

- ・下水道使用料、農業集落排水使用料は、今回減免の対象になりません。
- ・手続きのために銀行やコンビニのATMへ誘導することはありません。
- ・役場から電話や訪問をすることは、原則ありませんので、不審に思ったらその場で口座番号や電話番号等を答えず、家族に相談したり、役場や警察までお問い合わせください。

**問い合わせ** 上下水道課業務係 ☎0287-92-2002

## 消費税のインボイス制度 説明会・登録申請相談会

**日時** 10月20日(木)、21日(金)

11月21日(月)、22日(火)

① 課税事業者向け 午前10時～11時30分

② 免税事業者向け 午後1時～3時

**会場** 氏家税務署2階会議室

**定員** 各回15人(事前登録制)

**問い合わせ** 氏家税務署

課税事業者の方 ☎028-682-6684(直通)

免税事業者の方 ☎028-682-3313(直通)



## 家族介護者交流会 「ほっとすぺーす」

**対象者** 在宅で介護されているご家族の方。又は介護に関心のある方など、どなたでも。

**日時** 10月21日(金) 午後1時～2時

**会場** のんびりカフェ (高齢者生産活動施設)

**内容** 認知症の理解と介護

**申し込み** 電話や窓口でお申し込みください。

\*年度途中での申し込みも受け付けます。毎回参加できなくても大丈夫です。お気軽にご参加ください。

\*なお、新型コロナウイルス感染症の状況により、中止になる場合があります。

**申し込み・問い合わせ**

地域包括支援センター

☎0287-92-1125



## 10月は 「がん検診50%達成に向けた 集中キャンペーン月間」です

国民の2人に1人が「がん」にかかり、3人に1人が「がん」で亡くなるなど、「がん」は私たちにとって身近な病気です。しかし、がん検診を受診して「がん」を早期に発見すれば、治療をすることができます。

自分自身やあなたを必要とする人のためにもがん検診を受診しませんか？

**がん検診 愛する家族への贈りもの**

**問い合わせ**

健康福祉課 健康増進係

☎0287-92-1119



## 社会福祉士コラム ～成年後見制度をご存知ですか？～

成年後見制度は、認知症などで判断能力が不十分な方の意思決定を支援する仕組みです。

**Q1** どんな時に利用できますか？

**A** 判断能力が低下した後に利用する「法定後見制度」と、低下する前に利用する「任意後見制度」があります。

**Q2** どんなことをしてもらえますか？

**A** ご本人の後見人※として選ばれた方が、ご本人の預貯金の管理や、施設の入所契約などのサポートをしてくれます。※ご本人の状態によって、保佐人、補助人と名称が変わります。

**Q3** 利用する場合はどこに申立てをすればよいですか？

**A** 申立て先は家庭裁判所になります。

**Q4** 後見人には誰が選ばれますか？

**A** 親族になることもありますが、社会福祉士などの専門職になることが多いです。

相談・問い合わせ 健康福祉課 (基幹相談支援センター・地域包括支援センター)

☎0287-92-1119

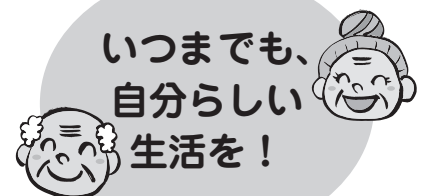

# 「馬頭高校は今」 ～田中邦幸先生 「とちぎ教育賞」受賞～

9月の栃木県教育委員会において、本校水産科教諭田中邦幸先生(写真左)が令和4年度「とちぎ教育賞」を受賞することが決定しました。「とちぎ教育賞」は、本県の公立学校に勤務し、日々の実践を通して顕著な教育効果を上げている教育関係者を表彰するものです。この受賞はご本人にはもちろんのこと、本校としても大変名誉なことです。

田中先生は、大学卒業後本校に赴任して以来、四半世紀に渡り水産教育に携わってきました。専門性を生かした授業や実習を通して、水産の楽しさ・意義・重要性を伝え、水産業に従事するほか、進学して水産学を学ぶ生徒を指導してきました。その他、生徒を指導しつつ研究を行い、幾つかの重要な「発見」をしています。これまでの実績の積み重ね、とりわけ水産教育に対する貢献が高く評価され今回の受賞の運びとなりました。

また、田中先生はアーチェリー部顧問であり、これまで多くのインターハイ選手等を育ててきました。今年度の「いちご一会とちぎ国体」アーチェリー競技(那須烏山市)では、大会運営の中核として尽力されました。田中先生の益々のご活躍をご祈念申し上げます。

## 【田中先生のコメント】

今回の受賞は私にとって分不相応で過分なものです。しかしながら、共に過ごしてきた生徒・卒業生や教育活動に支援いただいた那珂川町への称賛と考えることで大きな喜びとして受け入れることができました。水産とアーチェリーという馬頭高校の象徴ともいえる活動の両方に関わることができ、よき生徒、保護者、町の方々に恵まれ、他では絶対に味わえない多様な経験をさせていただきました。心よりの感謝とともに残りの教員生活を生徒のために尽くしていきたいと思っています。



とちぎ国体アーチェリー競技出場メンバー(那珂川町出身卒業生)3名とも在学時および卒業後、全国大会・関東大会で大活躍しました。



涼風に体力作りウォーキング  
焼鮎の姿に見とれつばを飲む  
年金じゃ義理が果たせぬ物価高  
この足の痛み誰にも分らない  
釣りキチが必死で守る鮎の川

### 川柳

馬頭 阿久津紀子  
大内 郡司 正幸  
馬頭 稲沢 誠一  
小川 平澤 照雄  
谷田 岡崎 甫子

きつぱりと「主婦」去らしめて沓え渡る秋冷を身に歌会へ急ぐ  
世界中に頭いい人あまた居るにあゝそれなのに地球はいびつ  
ささやかな抵抗なるや無防備に出す手をときに刺す薔薇のトゲ

三輪 石澤千代子

馬頭 西宮 定子  
小川 平澤 照雄

### 短歌

芒原分けて瀬音に聞き入りぬ  
虫鳴いて忙しきひと日終りけり  
炊きあがる醤油の匂ひ鮎の飯  
電工に焦げんばかりの暑さかな  
なかぞらに浮雲ひとつ今朝の秋  
朝顔の紺は陽射しに極まれり

久那瀬 星 健彦  
松野 大門 正一  
馬頭 塚原 廣  
三輪 永森 悦子  
小川 小川のぶ子  
小川 佐藤 栄子

### 俳句



宇都宮メディア・アーツ専門学校  
4コマ漫画  
町は女性の健康寿命栃木県1位  
まんが・アート科 藤田 舞子さん



## 農産物等加工販売推進協議会研修会

那珂川町農産物等加工販売推進協議会主催の研修会が、8月26日、馬頭総合福祉センターで行われ、9人の会員が参加しました。研修会は「農家が作る、売れる農産加工品」をテーマに「道の駅ましこ」の加工部門マネージャーの高橋裕也さんを講師に招いて行われました。高橋さんは「道の駅ましこ」の立ち上げから関わり、「農家が加工食品を作るメリット、デメリット」「販売価格の考え方」「作りたい加工食品を考える」等、具体的な手法を話され、「食中毒が起きない加工」「美味しさを保つ加工」等の衛生管理や、「商品の包装」「お客様の声に敏感に」等の売れるための工夫も説明されました。また、「道の駅ましこ」では、地元で作る加工品、自社商品が多いことや益子町では、加工施設を町が作り、町民が気軽に利用できるのが功を奏している等の成功例を紹介されました。



寄贈【9月20日受付分まで】

ありがとうございます。

○ふるさと納税へ

4万円 知久 彰様(小山市)

1万円 桑本 潔様(埼玉県越谷市)

1万円 和地 正浩様(東京都武蔵野市)

1万円 岡村 和則様(岡山県岡山市)

1万円 渡邊 陽一様(さくら市)

1万円 根本 英明様(神奈川県横浜市)

○図書館へ

図書「グラフィックカラー昭和史」16冊、

「陸海軍喇叭集・陸海軍軍歌集・特別記念記録音楽」1冊・カセットテープ2本、

幻の従軍記章楯1個

守谷 幸子様(小川)

○町社会福祉協議会振興基金へ

3万円 益子 和弘様

(健武176回)

○町社会福祉協議会善意銀行へ

1万円 匿名(575回)

○町社会福祉協議会その他の事業へ  
米30kg 匿名

確認しましょう！栃木県の最低賃金

時間額 **913円**

すべての労働者とその使用者に適用されます

◆令和4年10月1日発効◆

特定の産業には特定最低賃金が定められています。詳しくは、栃木労働局労働基準部賃金室(☎028-634-9109)又は、最寄りの労働基準監督署にお問い合わせください。

**国際医療福祉大学塩谷看護  
専門学校看護学生募集**

**募集人員** 40名  
(高校推薦・社会人含む)

**受験資格**  
・令和5年3月に高等学校卒業見込みの方  
・高等学校を卒業している方又はこれと同等の資格を有する方  
・修学期間中、勉学に専念できる方

**修業年限** 3年(全日制)

**応募方法** 入学願書を希望される方は、本校までお問い合わせください。

**願書受付期間**  
11月11日(金)～25日(金)

**試験日** 12月3日(土)

**試験科目**  
・学力試験(マーク式)

**必須科目** 国語総合(現代文のみ)

**選択科目** コミュニケーション英語Ⅰ(リスニング除く)、数学Ⅰ、生物基礎より1科目選択

・面接

**試験会場**  
国際医療福祉大学塩谷看護専門学校(塩谷病院敷地内)

**問い合わせ**  
事務部 ☎0287-44-2322

**公募型樹木伐採の実施**

栃木県では、河川内に繁茂している樹木の伐採を、民間と協働して実施するにあたり、個人・団体問わず、本人が伐採し、持ち帰っていただける方を募集いたします。(無償)

詳細は、栃木県ホームページ又は各土木事務所ホームページをご覧ください。所定の様式に必要事項を記入の上、ご応募ください。

**募集期間**

10月21日(金)まで

**問い合わせ**  
栃木県河川課 ☎028-623-2444  
烏山土木事務所 ☎0287-83-1316

**栃木県版図柄入りナンバー  
プレートの県民アンケート**

栃木県版図柄入りナンバープレートについて、県のホームページ上で県民アンケートを実施しています。

**期間**

9月30日(金)～10月31日(月)

URL [https://s-kantan.jp/pref-tochigi-u/offer/offerList\\_detail.action?tempSeq=4276](https://s-kantan.jp/pref-tochigi-u/offer/offerList_detail.action?tempSeq=4276)

**問い合わせ** 栃木県地域振興課  
☎028-623-2257



**なす風土記の丘資料館  
馬頭郷土資料館**

**◆休館のお知らせ**

11月1日(火)～令和5年3月31日(金)の期間、なす風土記の丘資料館・馬頭郷土資料館は、リニューアル工事のため休館となります。

出前体験講座、特別展関連行事、季節のイベントなどは実施します。

**問い合わせ**

なす風土記の丘資料館  
☎0287-96-3366

**農産物直売所スタンプラリー  
開催中!**

町内の農産物直売所7か所でスタンプラリーを開催中です。

抽選で40人の方に、地元の農産物や加工品が当たりますので、ぜひご応募ください。

**応募方法**

町内の農産物直売所で200円以上お買い上げにつきスタンプを一つ押します。5か所以上のスタンプを集めて必要事項を記入し、回収BOXに入れてください。

**応募期間**

10月31日(月)まで

**問い合わせ**

那珂川町農産物直売所連絡協議会  
事務局 産業振興課  
☎0287-92-1113

那珂川町で四代創業100余年  
節目の記念に畳を替えて気分一新!!

**佐藤畳店**

厚生労働省認定畳製作一級技能士2名在籍  
どうぞお気軽にお問い合わせください  
見積り無料 家具の移動もお任せください

電話 0287-92-2916

住所 那珂川町大内2794-1 営業時間 8:00～18:00

定休日 日曜日でもお仕事承ります(対応はご相談ください)

有料広告スペース(申し込み☎0287-92-1114)



**和信金属買取情報 2022.6.21**

鉄47円/kg～銅1100円/kg～アルミ180円/kg

アルミホイール バッテリー モーター トランス  
ラジエーター アルミ缶 電線 PC本体etc  
(パソコン)

夢実現  
**アルバイト募集**  
時給:900円～委細面談

\*相場商品の為価格が変動します。税込・持込  
\*金属は多品種の為、問合せは090-2725-4876 担当石川まで。  
**和信産業株式会社** (エンガングの着脱が目印です)

〒321-0632 栃木県那須烏山市神長1627-11  
TEL:0287-83-8063 営業時間8:00～17:00 定休日土日祝日

有料広告スペース(申し込み☎0287-92-1114)

## 八溝山周辺地域定住自立圏の 広域無料法律相談

**日時** 11月10日(木)  
午後1時30分～4時30分  
**定員** 18名(事前予約制)  
**対象者** 那珂川町、大田原市、那須  
塩原市、那須町、矢祭町、大子町の  
住民  
**内容** 栃木県弁護士会に所属する弁  
護士(2名)が相談に応じます。  
※相談時間は、一人20分  
**申し込み方法**  
11月4日(金)から9日(水)までに、  
下記まで電話にてご予約ください。  
定員になり次第、受付は終了します。  
**申し込み・問い合わせ**  
大田原市総務課 ☎0287-23-1111

## 危険物取扱者保安講習会

**日時** 11月8日(火)  
給油取扱所の部 午前9時30分～  
一般の部 午後1時30分～  
**場所** 南那須公民館  
那須烏山市岩子6-1  
**受付期間** 10月18日(火)～25日  
(火)(土・日を除く)  
**受付場所** 消防本部予防消防課  
那須烏山市神長880-1  
**問い合わせ**  
消防本部予防消防課  
☎0287-83-8802  
那珂川消防署 ☎0287-92-2800

## 自分らしく働く！ 女性とシニア対象 個別相談会

**日時** 11月16日(水)  
午前10時～午後4時  
(一人50分)  
**場所** すこやか共生館多目的集会室  
**対象** 結婚・出産・育児などで仕事  
から離れたが再度働きたい方  
定年で退職したがまだまだ働きたい方  
現在働いていないが新たに働きたい方  
今後のライフプランや職業選択で  
迷っている方等  
**定員** 5人  
**費用** 無料  
**内容** 一人50分で、就活やライフ  
プランなどのお悩み事を共に考えて  
みましょう  
**申込方法** 氏名・年齢・〒住所・電  
話番号・メールアドレスを、TEL・  
FAX・メールもしくは二次元コード  
のいずれかでご連絡ください。  
**問い合わせ**  
株式会社ワークエントリー栃木事業部  
☎028-612-8643 FAX028-612-8645  
メール shuroshien@we-tochigi.sa  
kura.ne.jp



## とちぎ再就職フェア

コロナ禍で離職された方等の再就  
職を支援する「とちぎ再就職フェア」  
の参加者を募集します。  
**日時** 11月14日(月)  
午後1時～2時 就職活動支援セミ  
ナー  
午後2時～5時 合同企業説明会  
**場所** ホテル東日本宇都宮  
**参加企業** 約45社  
**対象者** 県内で就職を希望している  
方  
**参加費** 無料  
**締め切り** 11月11日(金)  
**申し込み** HPからお申し込みくだ  
さい。https://tochigi-restart.jp  
**問い合わせ** とちぎ就活リスタート  
支援事業事務局 ☎050-2000-7276

## 令和4年度 第3回家族の集い

**日時** 10月21日(金)  
午前10時～  
**場所** 高齢者生産活動施設  
(馬頭図書館の東側)  
**問い合わせ**  
健康福祉課 社会福祉係  
☎0287-92-1119

## 「ペット霊園那須烏山」

緑に囲まれた墓地公園・広々とした安らぎの園

☆火葬(最新ペット専用火葬炉)完備 ◎年中無休  
☆合同墓地・個別墓地・納骨堂完備 ◎予約制  
※小動物から超大型犬(40kg以上)  
〒321-0526 那須烏山市田野倉660-1  
フリーダイヤル **0120-82-3391**  
(代表取締役 塩野目省三)



<http://www.petreien-nasukarasuyama.com/>

有料広告スペース(申し込み☎0287-92-1114)

静かな森の中  
**馬頭メモリアル**  
TEL.0287-92-2208(代)

|            |                           |           |                           |
|------------|---------------------------|-----------|---------------------------|
| 小さな<br>家族葬 | <b>18万円</b><br>(税込19万8千円) | 安心<br>プラン | <b>23万円</b><br>(税込25万3千円) |
|------------|---------------------------|-----------|---------------------------|

24時間365日対応 馬頭メモリアル 検索

有料広告スペース(申し込み☎0287-92-1114)

## 那珂川町ケーブルテレビ 番組タイムスケジュール

| 時間    | 番組名          |
|-------|--------------|
| 5:30  | NewsなかがわTOWN |
| 6:00  | 文字放送         |
| 6:30  |              |
| 7:00  | NewsなかがわTOWN |
| 7:45  | NKGプロジェクト    |
| 8:00  | なかTVチョイス     |
| 8:30  | 文字放送         |
| 9:00  | NewsなかがわTOWN |
| 9:30  | 文字放送         |
| 10:00 | 栃木県提供番組      |
| 10:45 | 文字放送         |
| 11:00 | NewsなかがわTOWN |
| 11:45 | NKGプロジェクト    |
| 12:00 | なかTVチョイス     |
| 12:30 | NewsなかがわTOWN |
| 13:00 | 文字放送         |
| 13:15 | 企画番組・文字放送    |
| 13:30 |              |
| 14:15 | 文字放送         |
| 14:30 |              |
| 15:00 | NewsなかがわTOWN |
| 15:45 | NKGプロジェクト    |
| 16:00 | なかTVチョイス     |
| 16:30 | 文字放送         |
| 17:00 | 企画番組・文字放送    |
| 17:30 |              |
| 18:15 | NKGプロジェクト    |
| 18:30 | なかTVチョイス     |
| 19:00 | 文字放送         |
| 19:30 | NewsなかがわTOWN |
| 20:00 | 文字放送         |
| 20:15 | 企画番組・文字放送    |
| 20:30 |              |
| 21:15 | 文字放送         |
| 22:00 | NewsなかがわTOWN |
| 22:30 | 文字放送         |

|       |              |
|-------|--------------|
| 22:45 | 栃木県提供番組      |
| 23:30 | NewsなかがわTOWN |
| 0:00  | 文字放送         |
| 0:30  | なかTVチョイス     |
| 1:00  | NewsなかがわTOWN |
| 朝まで   | 文字放送         |



### ★お知らせ★

都合により予定なく番組を変更することがあります。電子番組表(リモコンの「番組表」ボタン)で確認をお願いします。

### ★ケーブルテレビ企画番組

| 日付            | 番組名                                |
|---------------|------------------------------------|
| 10/10 ~ 10/16 | なかTVアーカイブ「NewsなかがわTOWNダイジェスト2012夏」 |
| 10/17 ~ 10/23 | いちご一会とちぎ国体ゲートボール 男子3位決定戦・女子決勝戦     |
| 10/24 ~ 10/30 | リクエストアワー                           |
| 10/31 ~ 11/6  | 南那須地区地域住民公開講座講演会「認知症の正しい知識があなたを守る」 |
| 11/7 ~ 11/13  | わかあゆ認定こども園 うんどうかい                  |
| 11/14 ~ 11/20 | ひばり認定こども園 うんどうかい                   |

### ★なかTVチョイス★

| 日付            | 番組名                         |
|---------------|-----------------------------|
| 10/10 ~ 10/16 | エンジョイキッズ講座～ドローンプログラミング体験教室～ |
| 10/17 ~ 10/23 | 季節の花だより～2022夏～              |
| 10/24 ~ 10/30 | リクエストアワー                    |
| 10/31 ~ 11/6  | 馬頭中学校 令和4年度松が峰祭             |
| 11/7 ~ 11/13  | 小川中学校 令和4年度すすかけ祭            |
| 11/14 ~ 11/20 | 南那須地区音楽祭                    |

※毎日6:15および14:30から「なかちゃん体操」を放送します。(各回10分程度)

※毎日7:45、11:45、15:45、18:15に健康番組「NKGプロジェクト」を放送します。(各回15分程度)

### ☆スマートフォン用無料アプリ「なかナビ」

ケーブルテレビでは、スマートフォン用無料アプリ「なかナビ」を提供しています！

情報料無料で「町からのお知らせ」「イベント情報」「ケーブルテレビ番組表」など那珂川町の様々な地域情報がご覧いただけます♪

下記の二次元コードからダウンロードしてください。



iPhone版



Android版

**総合設備**

株式会社  
**田島工業**

栃木県那須郡那珂川町小川2587  
☎0287-96-3211代

水道  
お風呂・トイレ  
エアコン  
管洗浄

お気軽にご相談ください。

有料広告スペース(申し込み☎0287-92-1114)

有機質肥料の製造・販売

野菜・果樹・水稲  
花き・芝生  
土壌改良に

株式会社ピラミッド  
栃木工場  
那珂川町若井4-35  
☎0287-96-4550

地図

還元くん(20kg袋)      還元くん(1kg袋)

有料広告スペース(申し込み☎0287-92-1114)



須藤 ゆう

こんにちは、地域おこし協力隊の須藤ゆうです。4月に着任してから6か月が経ち、少しずつ那珂川町での暮らしに慣れてきたかな?というところです。息子たちも元気に学校へ通い、毎日学校での出来事を楽しそうに話してくれるのでとてもうれしく思っています。



子どもと行ったなかが水遊園



近所の田んぼ

前回の奮闘記を読んでもくださった方から時々、声をかけていただくこともあり、少し恥ずかしい気持ちにもなりますが、気にかけてくださる人がいるという現状にうれしい気持ちになっています。

4月から業務の一つとして、町内の農家さんや事業者さんへ、農産物等の加工品製造について聞き取り調査をさせていただいています。現在40件ほどご協力いただき、生産者の生の声をたくさん聞くことができました。お忙しい中、ご協力いただきありがとうございます。毎回、とても参考になるご意見ばかりです。



ライスヌードル



米粉のたい焼き

今回の聞き取り調査の中で、米粉の加工利用はできないかという提案をいただきました。そこで、8月に米粉を使った試作品の調理を試みました。今回は、米粉100%の「たい焼き」と「米粉の麺」を作り、「ライスヌードル」を試作しました。どちらも好評でしたが、実際に那珂川町で加工品として商品化するには、様々な課題があることが分かりました。今後、試作していくものを、町民の皆さんにも食べていただける機会を作っていけたらと思っています。その際

は、皆さんにアンケートの協力をお願いするかと思いますので、ぜひ、ご協力をお願いいたします。

もう一つ、計画を立てているのが『地域コミュニティ食堂』です。その名の通り、多世代交流の場を『食』を通じて作りたいと思っています。興味がある方はぜひ、ご連絡ください♪

うぶごえ

(氏名) (父母の名) (住所)

小口 莉生 康道  
明美 片平

10月1日現在の人口

(住民基本台帳)

|     |               |
|-----|---------------|
| 男   | 7,576人 (-17)  |
| 女   | 7,396人 (-16)  |
| 計   | 14,972人 (-33) |
| 世帯数 | 5,917 (-9)    |

( )内は前月との比較

おくやみ

(氏名) (年齢) (住所)

- 和知 レイ (88) 健武
- 大森 正一 (80) 和見
- 小泉登美雄 (90) 和見
- 郡司 その (101) 大内
- 菊地 とめ (71) 大内
- 石黒良志夫 (93) 大内
- 星 モト (98) 大内
- 會澤 勝雄 (87) 大那地
- 屋代 則男 (77) 大田下郷
- 益子 光子 (95) 大田上郷
- 北條ヨシ子 (86) 大田上郷
- 菊池喜志子 (88) 大田上郷
- 堀江 マサ (83) 小砂
- 飯島 敏子 (72) 小砂
- 清水 賢治 (79) 小川
- 田所 政男 (87) 小川
- 佐藤 久子 (88) 小川
- 田代 和之 (65) 白久
- 瀬谷 アイ (85) 浄法寺

掲載は希望者のみです。  
(8月21日～9月20日)  
(受付分) 敬称略

広報紙全般に関するご意見・お問い合わせは、  
企画財政課 広報広聴係まで  
☎0287(92)1114



# 秋季特別展 「The Kabuki-za」 — 「道成寺」の世界 —

金色に輝く烏帽子<sup>えぼし</sup>をつけ、桜の文様の赤い振袖を着て立つのは歌舞伎役者の五代目中村芝翫<sup>しかん</sup>。後に「東西随一の女形」と称された五代目中村歌右衛門<sup>うたえもん</sup>です。

これは、『京鹿子娘道成寺』という歌舞伎の舞踊を描いたもの。清姫という女性が大蛇となり、鐘の中に隠れた愛する男性を鐘ごと焼き殺したという「道成寺伝説」をもとにした演目です。

道成寺に新しい鐘が奉納されることになり、白拍子の花子<sup>きょうがのこむすめどうじょうじ</sup>がその鐘の供養に訪れます。寺は女人禁制でしたが、修行中の若い僧たちは美しい花子を見て、舞を舞うことを条件に入山を許します。舞いながら次第に鐘に近づく花子。僧たちは、花子が以前鐘を焼きつくした大蛇である清姫の化身だと気づきますが、時すでに遅く、花子<sup>はなこ</sup>はついに鐘に上ってしまうというストーリーです。

芝翫が演じる花子は、一方をじっと見つめています。その視線の先には鐘があるのでしょ。その表情は恨めしそうにも、思い詰めているようにも見えます。

この絵は、明治から昭和期にかけて活躍した洋画家・岡田三郎助によって描かれました。三郎助は、近代の新しい美人像を創出し、「美人画の岡田」と称された画家です。この絵からは、花子という

女性を演じる芝翫の美しさや気高さとともに、芝翫が表現しようとした花子の心の内側までもが伝わってくるようです。

秋季特別展

「The Kabuki-za」では、この絵画とともに、花子の衣裳や扇子、烏帽子などを展示しています。また、通路やオープンギャラリーには、桜満開の道成寺を描いた屏風なども飾られています。数々の関連作品を通して「道成寺」の世界をお楽しみください。

馬頭広重美術館 主幹 長井 裕子

会期 前期：～10月16日(日)

後期：10月21日(金)～11月27日(日)

開館時間 午前9時30分～午後5時

(入館は午後4時30分まで)

入館料 大人 700円(630円)

高・大学生 400円(360円)

※( )内は20名以上の団体料金



◀《道成寺》岡田三郎助  
(株式会社歌舞伎座蔵)

油彩画 明治41年



▲メジロ メジロ科 留鳥または漂鳥

## 那珂川町の野鳥

梅や桜、山茶花などの花蜜を吸っているイメージがありますが、昆虫やクモ類、木の実なども食べます。この写真は、公園に植樹されたモッコクの実を食べている場面です。秋から冬にかけては、シジュウカラやヤマガラ、コゲラなどの違う種類に混じり群れで行動することがあります。これらは、混群と呼ばれています。小鳥類が群れで移動すると植物などに隠れていた飛翔性の昆虫などが一気に飛び出すことがあるので捕え易く、逆に天敵の猛禽類などの接近に早く気付いて逃げるができるというメリットがあります。

撮影：PIXTA映像クリエイター 佐藤 満(馬頭)

