

なかがわ

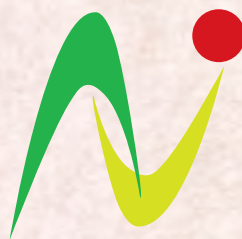

No.69

広報

2011. 6

- 東日本大震災関連情報 2
- 地デジの準備はお済みですか？ 4
- 子宮頸がん予防ワクチン 接種費用を全額助成 9
- 介護保険料のお知らせと納付のお願い 12
- 地域特産品の開発に向けて 13
- 狂犬病予防注射日程 18



暑さに負けずに、グツシュ！
（馬頭西小学校運動会）

東日本大震災関連情報

被災住宅の再建等資金の利子を補助します

東北地方太平洋沖地震により自ら居住していた住宅に被害を受けた方が、住宅の再建等のために必要な資金を借り入れた場合、借入れから5年間分の利子を補助します。

1. 対象者

①自ら居住していた住宅に被害を受けた方で、住宅資金融資を受けて住宅を建設又は補修する方

※ 賃貸住宅、納屋、塀、カーポート等は除きます。

※ 被災者生活再建支援金支給者は除く

②町税等の滞納がない方

2. 対象住宅 半壊・一部損壊住宅

3. 対象融資額 100万円以上500万円以内

4. 補給率 年1.0%以内

5. 補給期間 借入れから5年間

6. 提出書類 被災証明書、融資契約書の写し、借入金償還計画書の写し、工事請負契約書の写し など

◆問い合わせ先:

建設課 ☎0287-92-1118

あなたの「ふるさと寄附金」が被災地支援に

被災地の自治体への寄附金、自治体を通じての被災者への義援金は「ふるさと寄附金」として住民税・所得税の控除が受けられます。日本赤十字社や中央共同募金会等への義援金も「ふるさと寄附金」として控除が受けられます。

詳しくは総務省東日本大震災関連情報HPをご覧ください。

<http://www.soumu.go.jp>

耐震診断結果を町ホームページに掲載

学校は、児童や生徒が一日の大半を過ごす場所であるとともに、非常災害時には、地域住民の避難場所としての役割を果たしています。那珂川町では、学校の安全性を確保するために、計画的に耐震診断を行い、必要に応じて耐震補強を行っています。

本年4月現在の耐震診断結果を町のホームページに掲載しましたので、ご確認ください。

災害ボランティア情報



福島市で炊き出しを実施
東日本大震災激甚被災地支援会では、4月25日、福島県福島市あづま総合運動公園において炊き出し支援を行いました。これは、支援会が町民の皆さんからの支援物資を福島県南相馬市に届けた際に、南相馬市の桜井勝延市長から「福島原発事故の影響で南相馬市には支援の手が少ないというのが実情。今後も更なる支援をお願いしたい。」という要請を受け、多くの南相馬市民が避難している同公園での炊き出しを行ったものです。炊き出しには、会のメンバーである「ほのぼの農園」「東日本大震災那珂川町議会対策委員会」のほか「役場そば打ち愛好会」が参加しました。総合運動公園内の避難所には

約650名が避難しており、提供する手打ち蕎麦の数は約700食分。このため、当日参加する以外の方々からも協力を得て前日から準備を行いました。当日会場では、茹でたの蕎麦に温かいかけ汁を用意して提供しましたが、避難生活が長引くなか、食事はおにぎりやパンが中心ということで避難者の方々は「美味しかった」という声が聞かれました。また、避難者を支えるボランティアスタッフの皆さんにも喜んでいただくことができました。この炊き出しは、無償で野菜や支援会員の横断幕の提供をいただくなど、参加者だけでなく町民の皆さんからの応援に支えられて実現した活動です。支援会では今後も町民の皆さんのご協力を仰ぎながら、激甚被災地への支援を継続してまいります。



東日本大震災関連情報

東日本大震災により被害を受けられた方へ

(氏家税務署からのお知らせ)

東日本大震災により被害を受けられた皆様に、心からお見舞い申し上げます。

この震災により損害を受けられた方は、震災特例法の施行により、平成22年分(又は平成23年分)の所得税の全部又は一部を軽減することが出来る場合があります。つきましては、下記の日程で所得税の申告等の説明会を行います。

◆日時: 6月29日(水)

午前の部10:00~・午後の部14:00~

◆場所: 馬頭総合福祉センター

◆その他: 説明会です。申告受付は後日行います。参加希望者は、開始時間までにお越しください。

【問い合わせ先】

氏家税務署 個人課税部門

☎028-682-3311 (代表)

※ 自動音声の案内にしたがって、東日本大震災に関するお問い合わせの場合は「0」番を、説明会・申告相談等に関するお問い合わせの場合は「2」番を選択してください。

国税庁のホームページでも、徴収猶予や還付などの特例について確認することができます。

【国税庁のホームページ】 <http://www.nta.go.jp>

平成23年度固定資産税の減免について

東日本大震災の影響による家屋の被害等について調査しました『被災家屋被害状況調査の実施結果について』に基づきまして、平成23年度に限り固定資産税の減免をいたします。実施結果が『半壊・大規模半壊・全壊』の場合には減免となる場合がありますので、必要書類をお持ちの上、役場窓口にて申請をしてください。

なお、土地・償却資産につきましては、被害状況等を職員が確認に行きますので、減免申請前にご連絡ください。

◆必要書類: 被害調査実施結果通知、印鑑

◆申請窓口: 役場税務課、小川庁舎総合窓口課

※再調査を実施しました家屋につきましては、再調査後の結果で減免判定をいたします。

家屋を解体した場合は減失届を!

被災した家屋の解体も含め、家屋の老朽化や建て替え等で家屋を取り壊した場合には、減失届の提出を忘れずをお願いいたします。

◆問い合わせ先:

税務課課税係 ☎0287-92-1120

台風・洪水に備えて...

3月11日に発生した東北地方太平洋沖地震により、那珂川・久慈川の河川堤防は、過去に受けたことのない規模の被災を受けました。

大きな被災を受けた堤防につきましては応急的な補修を行いました。本来の機能に戻すための本復旧工事は出水期の終わる秋以降に行います。その他の被災箇所については出水期前の5月末までに補修を行う予定です。

まだ余震が続いている状態であり、地表からは見えない亀裂や土の緩み等も想定されますので、大雨・洪水には例年以上の警戒が必要です。

万が一の河川の氾濫に備えて、普段から避難先や避難ルートを、役場が作成しているハザードマップでご確認ください。

また、雨量・水位情報につきましては、ホームページをご覧ください。

●常陸河川国道事務所 <http://www.ktr.mlit.go.jp/hitachi/index.htm>

●川の防災情報 <http://i.river.go.jp>

【問い合わせ先】 常陸河川国道事務所 調査第一課

☎029-240-4069



大雨、洪水には警戒してください。

花の風まつり

ふる里の心で
おもてなし

今年で9回目を迎えた「花の風まつり」が4月29日から5月5日まで町内各所で開催されました。

今年は、天候にも恵まれ、町内外からリピーターも含め大勢の方が各イベント会場を訪れました。

この春は大震災で多くの人の心が傷つきました。「ふる里のこころ」で訪れる人の心を温めたいと、それぞれの開催者が趣向を凝らしていました。

下の写真（ ）内は開催者名・店名です。敬称は省略させていただきます。



コンサート「ひびきあう幸せ」(岡倉ゆかり)



リコーダー・アンサンブル(小川リコーダー愛好会)



フォルクローレ演奏(アミーゴス・デ・モリヤ)



野原でおはなし会(たまごの会)



お抹茶接待(町文化協会 茶道部)



♪わくわく♪リトミック(ちびっこわーど)



心静かに写経(馬頭院)



春の陶器市(小砂焼陶芸の里体験センター組合)



朗読劇「なかがわ町を歩く」(福田貴行他)



味噌蔵ギャラリー(金子商店)



震災復興祈念イベント(鷺子山上神社)



広重春まつり(馬頭商店街)(那珂川町商工会)

地デジの準備はお済みですか？

アナログテレビ放送は、7月24日に終了します!!

【アナログテレビ放送終了までの画面イメージ】(実際の放送画面については別途検討されます。)

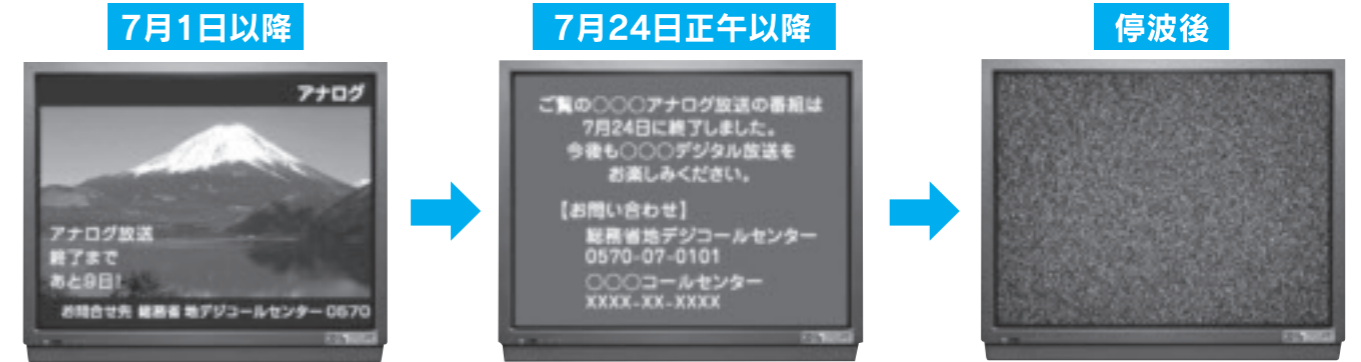

VHSビデオデッキ、パソコン、カーナビ、ラジオ等でアナログテレビ放送を受信している場合も、7月24日以降は視聴できなくなります。

地デジを見るために

地デジの視聴には、受信環境に応じた対策が必要です(下図)。

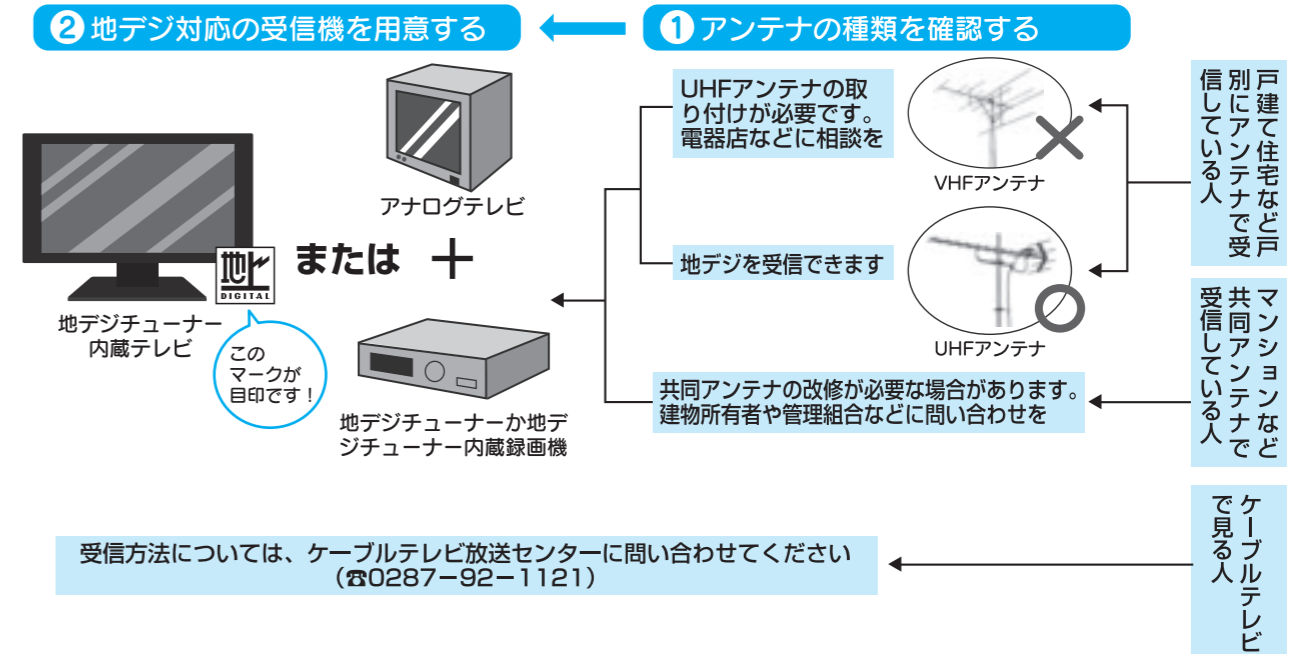

地上デジタル放送に関する臨時相談コーナー

デジサポ栃木(総務省栃木県テレビ受信者支援センター)では地上デジタル放送に関する臨時の相談コーナーを設置します。ご相談内容によっては、あらかじめ日程調整のうえ、戸別訪問対応も行います。

- ◇設置場所 那珂川町役場小川庁舎1階ロビー
- ◇設置期間 6月13日(月)～8月26日(金)
- ◇開設時間 午前9時～午後5時(平日)
- ◇お問い合わせ デジサポ栃木(総務省栃木県テレビ受信者支援センター)
 - ・相談コーナーについて ☎028-635-1152
 - ・受信状況について ☎028-333-3331

合同追悼式がしめやかに

小川総合福祉センターあじさいホールで5月19日、戦没者・消防殉職者合同追悼式がしめやかに行われ、遺族や来賓約180人が参列しました。

式典で大金伊一町長は「尊い命を戦争に、あるいは消防業務に捧げられた英霊に対し、ご遺族の皆さまと共に偲び、その犠牲により培われた教訓を肝に銘じ、住民の生活の安定と安心、福祉の向上を目指し、諸英霊のご恩に報いることを誓います」と追悼の辞を述べました。

その後、議会議長や遺族会代表、消防団長などの来賓が追悼の碑に献花しました。

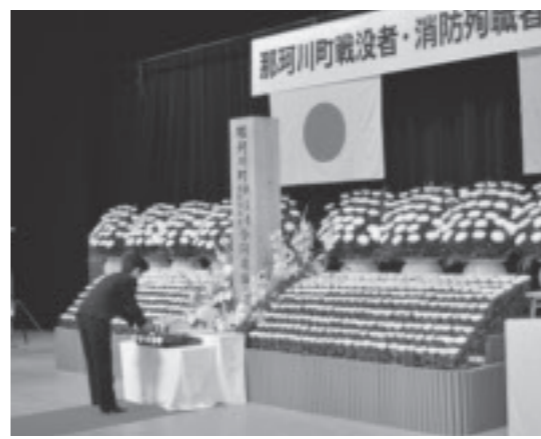

5月14日、五月晴れのもと、福島泰夫さん(芳井)の水田で、恒例の外国人との交流などを目的とした田植えが行われました。宇都宮大学の留学生や県内に在住する外国語指導助手(ALT)など13か国から31名の外国人の方が参加。町内の小・中学生、ホストファミリーなど約百五十人が泥に足を取られながらも、昔ながらの手作業での田植えに挑戦しました。

また、昼食時の交流会ではYosakoi那珂川ゆめっこの皆さんがよさこい踊り、田所順子さん(小川)がけん玉などの昔あそびを披露し、留学生の皆さんは民族衣装や歌や踊りを披露するなど交流を深めました。秋には今回植えた田んぼでの手刈りによる稲刈りが行われる予定です、秋の収穫時の再会を約束していました。

那珂川トレイル150

関東随一の清流「那珂川」流域の素晴らしさを多くの人に伝え、地域の活性化や流域観光のPRにつなげようと「那珂川トレイル150」が、5月15日から6月4日にかけて実施されました。

これは、大田原市佐良土の「なかがわ水遊園」が開園10周年記念イベントとして実施したもので、那珂川の源流から海まで約150kmをトレッキングやカヤック、ラフティング、Eポートなど様々な方法で下りました。本町内では、水遊園から大桶運動公園までラフティング2艘が下ったほか、馬頭高校水産科の3年生24名は茨城県城里町までの約43kmをカヌーで下りました。



川上澄生美術館 木版画大賞 巡回展

4月22日から5月15日まで馬頭広重美術館において、鹿沼市立川上澄生美術館木版画大賞巡回展が開催されました。

この木版画大賞は、かつての木版画界に新風を吹き込んだ川上澄生の精神を継承し、「次代の木版画作家を見出す」ことを目的としたもので、それにふさわしい個性あふれる作品が揃い、見応えのある巡回展となりました。

ゴールデンウィークには町内外から多くの方が来館し、浮世絵版画とともに現代版画も堪能されたのではないのでしょうか。



美味! 採れたてのはちみつ



はちみつ搾り体験



参加者全員で記念写真



アンデスのダンス



田植え作業中



上手くとれるかな? 流しそうめん



Yosakoi 那珂川ゆめっこの皆さんによるよさこい踊り



ピザ作り体験

関東甲信越レスリング大会で準優勝

第19回関東甲信越少年少女レスリング大会が、2月27日、群馬県館林市で開催され、滝田道場に所属する滝田大輝くん(小川)が小学校3・4年の部40kg超級で準優勝に輝きました。この大会は、幼年の部から小学生、中学生、高校生まで8つの部門に総勢875名が参加したもので、各階級の優勝者と準優勝者は7月に新潟で開催される全国大会に出場することになります。



献血のお知らせ

- 期日 6月24日(金) 10時~16時
- 場所 健康管理センター 全血・成分献血を実施しますので、みなさまのご協力をお願いします。
- お問い合わせ 健康管理センター ☎0287-92-1188

今月の表紙

町内小・中学校のトップをきって5月21日、馬頭西小学校で運動会が開催されました。30度近い真夏のような暑さの中、児童たちは元気に走り回り、踊ったり、障害物も乗り越えたりと、日頃の練習の成果を遺憾なく発揮しました。



「あんぜんうんてん ~3Sを守って~」



「全校リレー」



「全校綱引き」



6月は「食育月間」です！

最近テレビや新聞等でよく見かける「食育」みなさんご存知ですか？

●「食育」とは
(1) 生きる上での基本であって知育・徳育および体育の基礎となるべきもの
(2) 様々な経験を通じて「食」に関する知識と「食」を選択する力を習得し、健全な食生活を実践することができる人間を育てることです。

●食育月間について
(平成23年6月1日から6月30日までの1か月間)
平成17年に「食育基本法」が施行され、その後「食育推進基本計画」が決められました。その中で毎年6月は、食育推進運動を効果的に推進していくための「食育月間」、さらに毎月19日は「食育の日」と定められており、国や地方、関係団体が協力して、個人、

子宮頸がん予防ワクチン 接種費用を全額助成します

子宮頸がんは、子宮頸部（子宮の入り口）にできるがんで、20～30代で急増し、日本では年間約15,000人の女性が発症していると報告されています。子宮頸がんは、初期の段階で自覚症状がほとんどないため、しばしば発見が遅れてしまいます。

子宮頸がんは、発がん性HPVというウィルスの感染が原因で引き起こされる病気です。発がん性HPVは感染しても多くの場合、感染は一時的で、ウィルスは自然に排除されますが感染した状態が長く続くと、子宮頸がんを発症することがあります。発がん性HPVには、15種類ほどのタイプがあり、その中でも発がん性HPV16型、18型は子宮頸がんから多く見つかるタイプです。日本人子宮頸がん患者の約60%からこの2種類のHPVが見つかっています。

ワクチンにより子宮頸がんから多く見つかる発がん性HPV16型、18型の2つのタイプの発がん性HPVの感染を防ぐことができます。発がん性HPVに感染する可能性が低い10代前半にワクチンを接種することが有効です。

町では、子宮頸がんの発症をより効果的に予防することを目的にワクチンの接種費用を全額助成することになりました。

ただし、この予防接種は予防接種法による定期接種ではありませんので、ワクチンの接種については効果と副反応等をご理解いただき、医師と相談したうえで保護者の方の希望により接種をしてください。

1. 対象者 中学1年生～高校1年生に相当する女性（那珂川町に住所を有する）
2. 接種医療機関 町内協力医療機関（飯塚医院、上野医院、坂本クリニック、佐藤医院、白奇医院、高野病院）
※ただし、病気などを理由に、町外の医療機関で接種を希望される場合は、**接種前**に健康管理センターまでご連絡ください。

3. 助成から接種の手順

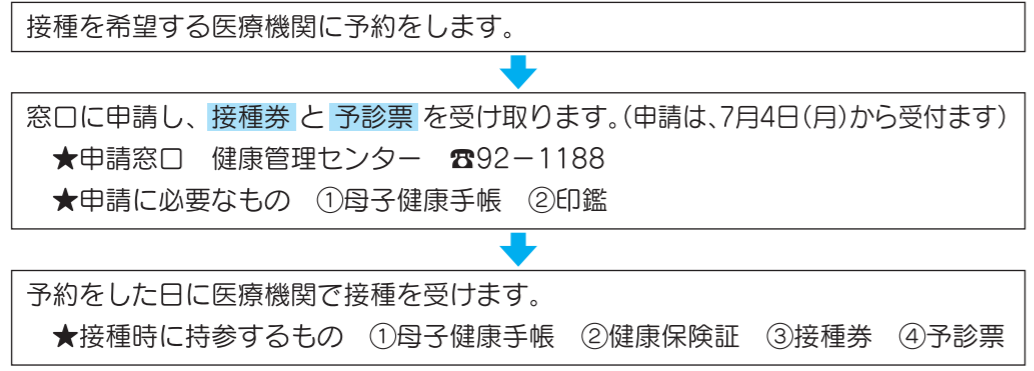

4. 接種回数

【接種回数とスケジュール】 * 助成期間が決まっていますので、1回目は遅くとも必ず9月中に接種してください。

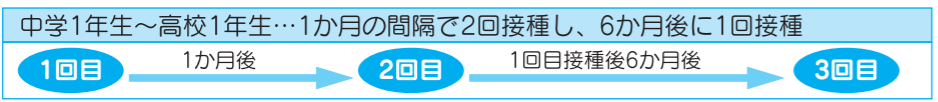

「子宮頸がん」に関する講演会のお知らせ

【内 容】 講演会：「子宮頸がんは、予防の時代です!! ～ワクチンと検診～」

【参加費】 無 料

【講 師】 自治医科大学医学部 産婦人科学講座 主任教授 鈴木 光明 先生

【日 時】 6月21日(火) 18:00～20:00

【場 所】 小川総合福祉センター あじさいホール

【申込方法】 6月15日(水)までに電話又はFAXで

※助成は
平成23年4月1日～
平成24年3月31日
までに接種した分
に限ります。

【申し込み・問い合わせ先】 健康管理センター ☎0287-92-1188

そして家庭・学校・地域のいろいろなところで食育を推進していくことになっていきます。この「食育」には、心身の健康増進と豊かな人間形成を目指すし、5つの重点項目があります。

○「食」を通じたコミュニケーション

食を楽しみながら食事の作法、マナー、食文化を含む望ましい食習慣や知識の習得を図りましょう

○バランスのとれた食事

生活習慣病の予防改善につながるよう、「食事バランスガイド」の普及啓発を通じ、栄養バランスのとれた食生活をしましょう

○望ましい生活リズム

朝食をとることで早寝早起きを実践することなど、子どもの基本的な生活習慣を育成するため生活リズムの向上を目指しましょう

○食を大切にする気持ち

食に関するさまざまな活動、食事前後のあいさつの習慣化、

食料問題に関する理解、豊かな食文化形成、食に関わる人への感謝の念と理解を深めましょう

○食の安全

食品の安全性に関する意識と関心を高めていきましょう。まずは、毎年6月に、毎月19日に少しでも「食育」のことを考えてみませんか。

- 「食生活のこと」
- 「健康のこと」
- 「家族のふれあいのこと」
- 「食品の生産や消費のこと」

一日一回は家族みんながそろって食卓で食事しましょう。その日あった出来事などを話しながら、家族団らんの時間を過ごしましょう。

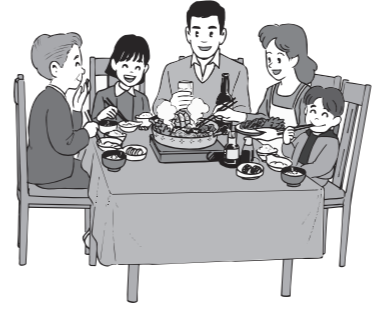

こどもの料理コンクール 募集のお知らせ

●家族に作る「ありがとう」ランチ

- ポイント
- ・家族のために作るランチメニューに適用しているか
- ・野菜が1食100グラム以上入っているか
- ・1時間以内で作れるか（炊飯は除く）
- ・栄養のバランスがとれているか

町で使用する一般封筒に広告を掲載しませんか？

掲載位置：(表面)縦80mm×横33mm(縦長)…30,000円
(裏面)縦37mm×横90mm(横長)…20,000円

印刷部数：10,000枚(長3封筒)

申込期限：6月30日(木)

申 込 先：企画財政課広報広聴係

注意事項：広告の版下・デザインは、電子データで提出。枠内左上に「**広告**」の表示(ゴシック体、文字サイズ14ポイント)を入れること。申込多数の場合は、抽選となります。

※詳しくは企画財政課広報広聴係 ☎0287-92-1114)までお問い合わせください。

※町ホームページ広告についても、随時募集しておりますので、お問い合わせください。



・身近で一般的に買うことのできる材料を使っているか

▼対象者：小学4・5・6年生で個人もしくは2人組(うち一人が必ず4～6年生であること)で、9月3日の二次審査に参加できる方

▼応募締切：7月15日(金)

▼その他：応募方法や審査方法などの詳細はお問い合わせください。

▼問い合わせ・応募先
那珂川町食生活改善推進団体 連絡協議会事務局
(健康管理センター内)
☎0287-92-1188



たのしい絵本と紙しばいの会

- ・6月16日(木) 午前10:30～
 - ・7月 7日(木) 午前10:30～
 - ・場所 馬頭図書館 視聴覚室
- 小さいお子さまのためのおはなし会です。親子で一緒にお越しください。



JVCのおはなし会

- ・6月19日(日) 午後2:00～
 - ・場所 馬頭図書館 児童室
- ジュニアボランティアクラブの方たちが、アンパンマンの紙しばいを読んでくれます。おはなしの後は、たなばた飾りをつくります。

婦人ボランティアのおはなし会

- ・7月 9日(土) 午後2:00～
 - ・場所 馬頭図書館 児童室
- おはなししょうずなボランティアさんが昔ばなしの絵本や紙しばいを読んでくれます。工作では折り紙で、紙飛行機を作ります。

読書会

- ・7月13日(水) 午後1:30～
 - ・テキスト「雨月物語(抄)」 上田秋成/著
 - ・場所 馬頭図書館 視聴覚室
- 和やかな雰囲気です。興味のある方はお気軽にどうぞ。

馬頭図書館休館のお知らせ

馬頭図書館は、修繕工事のため、次の期間休館します。休館中の資料の返却は、馬頭図書館の返却ポストをご利用ください。

- ・6月21日(火)～24日(金)まで

馬頭図書館の休館日(6/16～7/15)

6月20日(月)～24日(金)、27日(月)、30日(木)
7月 4日(月)、11日(月)



なかよしひろば

- 6月23日(木) 午前10:00～
- 「音をだしてみよう」
- ・参加申し込み 6月21日(火)まで
- ・参加費 50円(おやつ代)
- 水分補給に飲み物(お茶類)をご持参ください。



生け花教室

- 6月25日(土) 午後1:30～
- お花を飾ってお部屋を明るくしませんか?
- ・会員以外の方の参加申し込み 6月21日(火)まで
- ・花代 700円

映画会

- 6月26日(日) 第1回午前9:30～
- 第2回午後1:30～
- 内容 「映画コナンシリーズ」よりリクエストがあったら言ってね!

なかよしひろば

- 7月14日(木) 午前10:00～
- 「水遊びをしよう」
- 着替えの準備をしてネ!
- ・参加申し込み 7月10日(日)まで
- ・参加費 50円(おやつ代)
- ・飲み物をご持参ください。

生け花教室

- 7月16日(土) 午後1:30～
- 静かにお花を生けてみるのはいかがですか?
- はじめての方大歓迎!
- ・会員以外の方の参加申し込み 7月13日(水)まで
- ・花代 700円

「児童館」 6月16日～7月15日 のお休み

開館時間 午前9時～午後5時
☎0287-96-3109

日	月	火	水	木	金	土
				6/16	17	18
19	20	21	22	23	24	25
26	27	28	29	30	7/1	2
3	4	5	6	7	8	9
10	11	12	13	14	15	



子育て支援センター わかあゆ

☎0287-96-5223

☆「夏の病気の予防」について☆

6月22日(水) 10:00～

楽しい夏を過ごすには健康が一番!
でも熱中症・とびひ・食中毒・夏かせ…と注意しなければならないことがいろいろあります。それぞれの症状や適切な対応ができるように菊池保健師の話をお聞きしましょう。



☆七夕飾りをつくろう☆

7月6日(水) 10:00～

短冊の願い事が叶いますように…親子で楽しく七夕飾りを作りましょう。
7月1日(金)までに申し込んでください。



☆子育て相談☆

7月14日(木) 10:00～

子育てをしていく中で、不安に思うことがたくさんあると思います。経験豊富な大喜正昭先生の講話を聞いたり、相談することで心が軽くなると思います。ぜひ参加ください。

センターは、0歳から就学前のお子さん、お母さん、おうちの方の交流の場です。

利用日時：月曜日～金曜日
9:00～12:00
13:00～17:00



健康管理センターからのお知らせ

★みんなの子育てひろば

●きらきらベビークラス(0歳児)

夏にかかりやすい病気や手当、スキンケアなどをみんなで学び、暑い夏を乗り切りましょう! ママ友作りの場にも、ぜひどうぞ。

日時：7月12日(火) 9:30～12:00
内容：病気の時の対応法

●ぴかぴかキッズクラス(1歳～就学前児)

子どもの良いところを見つけて、増やし広げてください。子育てに悩んでいる方も、そうでない方も、子どもへの関わり方をみんなで考えてみましょう!

日時：6月28日(火) 9:30～12:00
内容：子どもをほめてみよう①
※おやつ代が100円かかります。

★マタニティークラス～ハローベビー!

●ママのこころと体編

妊娠中の不安や心配を助産師さんに聞いてもらいませんか? 赤ちゃんとの生活に向けて、こころと体の準備をしていきましょう。プレママ友を作って情報交換の場としても。

日時：6月18日(土) 9:30～12:00
対象：妊婦さんとその家族

※全て事前申し込みが必要となります。たくさんのご参加お待ちしております!

■お問い合わせ・参加のお申し込み
☎0287-92-1188
健康管理センター



広報紙に広告を掲載しませんか?

掲載位置：各ページの下一段
サイズ：縦50mm×横88mm
料金：2色刷 1回 5,000円～
カラー刷(裏表紙) 1回 10,000円～
※複数回連続掲載の場合は割引あり
申込期限：掲載希望する月の初日の40日前
※6月20日までに申し込まれた場合、8月号から掲載可
※詳しくは企画財政課広報広聴係(☎0287-92-1114)までお問い合わせください。

オープン! 「ペット霊園那須烏山」

緑に囲まれた墓地公園・広々とした安らぎの園
☆火葬(最新ペット専用火葬炉)完備 ◎年中無休
☆合同墓地・個別墓地・納骨堂完備 ◎予約制
※小動物から超大型犬(40kg以上)
〒321-0526 那須烏山市田野倉660-1
フリーダイヤル 0120-82-3391
(代表取締役 塩野目省三)
<http://www.petreien-nasukarasuyama.com/>



「那珂川町ホンモロコ研究会」と那珂川町は、5月9日、大内左生の休耕田を利用した養殖池にホンモロコの卵の放流を行いました。ホンモロコは全長10cm程度のコイ科の小魚で、琵琶湖の固有種です。味は淡白で肉質が良く骨が柔らかく美味で、関西では高級魚として扱われています。

地域特産品の開発に向けて「ホンモロコ」や「マコモタケ」を推進



この日は研究会員のほか、町、馬頭高校、県水産試験場、塩谷南那須農業振興事務所の関係者約20人が参加。馬頭高校水産科で飼育している親魚からの卵など約20万粒がついたビニール製の人工藻を同校2年生が設置しました。卵は数日で孵化し、稚魚は池に入れた堆肥（しよ油粕や米ぬかを発酵）で繁殖したミジンコ、ワムシなどを食べて成長します。「6月頃には自動給餌器も設置し、11月頃には出荷を始めたい。」と会長の川和義夫さん（大内）は話していました。



また、5月24日には「大内左生マコモタケ栽培研究会」と町などの主催で、「マコモタケ体験ツアー」が行われました。県内外のレストランのシェフや市場関係者など約30名が参加し、同会会長の露久保一夫さん（大内）の圃場約3アールに、去年の株を切り分けた苗を次々と植えつけていきました。体験後はホンモロコ、マコモタケは国産品の安心感がある。収穫を少しずらして、長期間供給してほしい。」などの感想が参加者から出ました。

また、5月24日には「大内左生マコモタケ栽培研究会」と町などの主催で、「マコモタケ体験ツアー」が行われました。県内外のレストランのシェフや市場関係者など約30名が参加し、同会会長の露久保一夫さん（大内）の圃場約3アールに、去年の株を切り分けた苗を次々と植えつけていきました。体験後はホンモロコ、マコモタケは国産品の安心感がある。収穫を少しずらして、長期間供給してほしい。」などの感想が参加者から出ました。



全国共通人権相談ダイヤルのご案内

【みんなの人権110番】

0570-003-110

(ゼロゼロみんなの) (ひやくとおぼん)

相談対象：近隣間のトラブル、高齢者に対する虐待、障がい者に対する差別や偏見など

【女性の人権ホットライン】

0570-070-810

(ぜろななぜろ) (ハートライン)

相談対象：夫・パートナーからの暴力やストーカー行為、女性に対する差別など
発信地域最寄の法務局へ自動的につながります。
(PHS、一部のIP電話からは、つながらない場合があります)

受付：午前8時30分から午後5時15分（平日）

相談は、無料で人権擁護委員又は法務局職員が応じ、秘密は厳守します。

全国一斉「子どもの人権110番」電話相談開設

宇都宮地方法務局と栃木県人権擁護委員連合会では、子どもをめぐる様々な人権問題に積極的に取り組むことを目的に、6月27日（月）～7月3日（日）の1週間を全国一斉「子どもの人権110番」強化週間として、「いじめ」、いやがらせ、強制・強要、暴行・虐待等様々な子どもの人権問題をめぐる相談に応じますので、悩みを持った児童・生徒及び保護者の方は気軽にご相談ください。

なお、強化週間は、子どもの人権問題に特に詳しい人権擁護委員が担当する予定になっておりますので、安心してご相談ください。

「子どもの人権110番」（フリーダイヤル）

0120-007-110

期間 6月27日（月）～7月3日（日）

受付 午前8時30分から午後7時まで

（土・日は、午前10時から午後5時まで）

介護保険料額のお知らせと納付のお願い

高齢化が進み、介護サービスの利用が増えるなか、安心して利用できる介護保険制度を維持していくため、「町介護保険事業計画」に基づいた介護保険料を納入していただいております。いざ介護が必要となったとき、安心して生活できるように保険料は必ず納めましょう。

○本年度の保険料については下記のとおりとなります。

区 分	保険料(年額)
第1段階	生活保護受給者・老齢年金受給者で世帯全員が町民税非課税の方 12,400円
第2段階	世帯全員が町民税非課税で、前年の課税年金収入額と合計所得金額の合計が80万円以下の方 17,800円
第3段階	世帯全員が町民税非課税で、第2段階に該当しない方 26,700円
第4段階	世帯の誰かに町民税が課税されているが、本人は町民税非課税で、前年の課税年金収入額と合計所得金額の合計が80万円以下の方 32,100円
	世帯の誰かに町民税が課税されているが、本人は町民税非課税で、上記4段階に該当しない方 35,700円
第5段階	本人が町民税課税で、前年の合計所得金額が125万円未満の方 44,600円
第6段階	本人が町民税課税で、前年の合計所得金額が125万円以上200万円未満の方 48,100円
第7段階	本人が町民税課税で、前年の合計所得金額が200万円以上500万円未満の方 57,100円
第8段階	本人が町民税課税で、前年の合計所得金額が500万円以上の方 67,800円

○介護保険料の納付方法は受給している年金の額によって次の2通りに分かります。

- 年金額が18万円以上の方は年金から天引きになります（特別徴収）
保険料の年額が、年金の支払い月（4月・6月・8月・10月・12月・2月）に年6回に分けて天引きになります。ただし、次のような場合は一時的に普通徴収になります。
①年度中に65歳になったとき ②転出又は転入したとき ③年度途中で所得更正があり保険料が変わったとき
- 年金額が18万円未満の方は納付書で各自納めます（普通徴収）
保険料の年額を8回に分けて納めます。町から納付書が送付されますので、金融機関等の窓口で納めてください。

○特別な事情がないのに保険料を納めないでいると、介護サービスを利用するときに滞納期間に応じて次のような措置がとられます。

- 一年以上滞納すると……利用者が費用の全額を一時自己負担し、申請によりあとで保険給付分（費用の九割）が支払われます。
- 一年六か月以上滞納すると……利用者が費用の全額を負担し、申請後も保険給付の一部または全部が一時的に差し止めとなったり、滞納していた保険料と相殺されたりすることがあります。
- 二年以上滞納すると……利用者負担が一割から三割に引き上げられます。

お問い合わせ：健康福祉課 高齢福祉係 ☎0287-92-1119

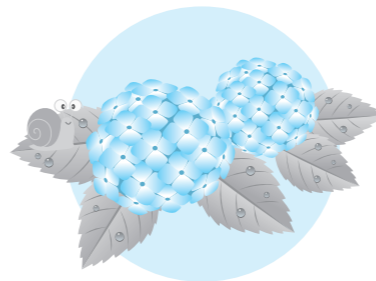

寄贈 ありがとうございます

○福祉基金へ
十万円 立花 正様(馬頭)
五万円 大川 進様(宇都宮市)
○図書館へ
図書「生きる言葉」1冊
高野成人様(馬頭)
図書「わが子、正和よ」他5冊
高野洋子様(富山)
友田哲也様(馬頭)
○社会福祉協議会善意銀行へ
八千円 匿名(439回)
○社会福祉協議会振興基金へ
二万円 益子和弘様(健武40回)
二万円 荒井さく子様(馬頭)
○社会福祉協議会事業費へ
タオル230枚
栃木県退職公務員連盟
南那須支部(馬頭・小川)様

環境白書

環境について考えよう
節電家庭編 ②

環境総合推進室
☎0287-92-1110

エアコンの上手な使い方！

この度の東日本大震災の影響により、夏場の安定した電力供給が危ぶまれています。そこで、電気消費量が多くなる午前9時から午後8時にかけて、一人ひとりの節電への心がけが大切となります。特に、夏場は、冷房需要が増え、午後2時ごろに電力消費量のピークを迎えます。この時間帯において、一般家庭で消費される電力の割合が最も高いのがエアコンで、上手なエアコンの使い方が有効な節電につながると言えます。今回は、夏場に向かい、節電のポイントとなるエアコンの上手な使い方を紹介します。

※資源エネルギー庁推計

- ### ■温度・湿度の調節
- ① 設定温度は28℃を心がけましょう。
 - ② 除湿機能を活用しましょう。

- ### ■その他の節電方法
- ① エアコンだけでなく、扇風機を活用しましょう。
 - ② 2週間に1度は、フィルターを掃除しましょう。
 - ③ 使用するエアコンの台数を減らしましょう。
 - ④ 帰宅したら、すぐにエアコンを掛けずに、まず換気しましょう。
 - ⑤ 室外機の吹き出し口を、塞がないようにしましょう。



- ### ③ 室外機は日陰に設置するか、日除けで直射日光を防ぎましょう。



※扇風機の併用でエアコンの冷房も効率的に

シリーズ「スポ少」紹介③ 馬頭WING スポーツ少年団



現在は全国大会出場を目指し日々練習しておりますのでソフトボールに興味のある方、県大会で活躍したい方の入団をお待ちしております。練習日は毎週火曜日・木曜日の午後7時15分より大山田下郷運動場で行っております。見学、体験入団（事前連絡不要）等も歓迎致しますのでぜひ一度、県内トップレベルのプレーをご覧ください。

指導は福田監督をはじめコーチ陣、公認指導員が優しく指導致します。

連絡先 ☎0287-92-5636 福田
☎0287-92-4144 磯野

このたびの東日本大震災により被害を受けられた皆様方に団員一同心よりお見舞い申し上げます。わが馬頭WINGスポーツ少年団はソフトボールを通じて子どもたちには、何事にも諦めないで挑戦し勝利する"Challenge for Victory"(勝利の為に挑戦する)の精神のもと日々指導しております。発足当時は無名・弱小チームの為練習試合を組むのさえ大変苦労しましたが、現在では第22回関東大会出場、第1回東日本大会出場、平成22年度新人戦3位、今年8月6、7日大田原市で開催の第28回関東大会出場と県内でも有名強豪チームに育ってまいりました。

広報文芸

俳句

復興の願ひを込めし鯉幟
日向ぼこ菩薩のやうな婆と会ふ
筈にずしりと囁みし鎌の先
朧夜や夢の中にも母の居て
すれ違ふ少女のリボン春の風
神棚に命名の文字風光る

松野 鶴川 良子
松野 横山 義夫
久那瀬 星 健彦
久那瀬 堀江 直子
小川 金井 和子
谷田 荒井 大作

短歌

額寄せて玻璃戸に迎え待つ子らのすがた愛しも園の夕べは
馬頭 西宮 定子
余震やや少なくなりて咲き盛る牡丹愛でる常もどり来る
馬頭 佐藤 節子
数日を経て定まりしキュウリ苗伸び初めのつるに触れてみる朝
和見 藤田 和夫
大地震に潰されし古き膳碗を燃やせば炎哀しく猛る
小川 古澤 實
若鮎を解しつつ話す声高し同友会は川風の中
吉田 塚原 タイ
庭の木の大方伐られ明け昏れに鳥の声無し寄るべなき寂
小川 郡司 喜恵

川柳

お月様取ってほしいと言うひ孫
人前でねだるおもちやに親が負け
肩をもむ孫が知ってる年金日
抜け道を用意してから売るけんか
もう少し長生きしてもいいですか
幸せは本音を吐ける友がいる

谷田 岡崎 友子
小砂 笹沼 季子
谷田 岡崎 甫子
大山下郷 佐藤 有紀
小川 平澤 照雄
薬利 大嶋 克明

新着図書

那珂川町図書館

「東日本大震災」



朝日新聞出版／著（朝日新聞出版）
未曾有の大震災発生から1カ月間、最前線のカメラマンがとらえたものは…。朝日新聞の総力を結集、歴史に刻む報道写真を多数掲載。今回の地震や、巨大津波の衝撃について、数字と図でわかりやすく解説してあるほか、福島原発事故の詳細も収録。語り継ぐべき惨禍の記憶を永久保存する一冊。

「偉大なる、しゅら公園」

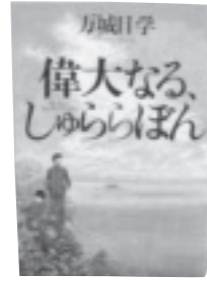

万城目 学／著（集英社）
琵琶湖畔の街・石走に代々住み続ける日出家と禿家。両家には、受け継がれてきた特別な「力」があった。石走高校に入学した日出涼介、日出淡十郎、栗広海が偶然同じクラスになったその時から、力で力を洗う戦いの幕が上がった。発表する長編作品が、次々と映像化されることも話題を呼ぶ著者の最新作。

「木の声が聞こえますか」



- 池田まき子／著（岩崎書店）
- ◇ 「ちよの負けん気、実の父親」 佐藤雅美／著（講談社）
 - ◇ 「ばらばら死体の夜」 桜庭一樹／著（集英社）
 - ◇ 「なすな」 堀江敏幸／著（集英社）
 - ◇ 「復讐した」 山田悠介／著（幻冬舎）
 - ◇ 「この女」 森 絵都／著（筑摩書房）
 - ◇ 「源内なま講」 高橋克彦／著（文藝春秋）
 - ◇ 「日本復興計画」 大前研一／著（文藝春秋）
 - ◇ 「世界一やさしい精神科の本」 斎藤 環／著（河出書房新社）
 - ◇ 「きみはなぜ生きていくのか？」 中島義道／著（偕成社）
 - ◇ 「紫式部の欲望」 酒井順子／著（集英社）
 - ◇ 「絵柄入りでつくろアイスホックスクッキー」 イトウユカ／著（河出書房新社）
 - ◇ 「知識ゼロからのお参り入門」 茂木貞純／監修（幻冬舎）
 - ◇ 「断捨離で日々是ごきげんに生きる知恵」 やましたひでこ／著（アスコム）

那珂川町ケーブルテレビ
番組タイムスケジュール

時間	番組名
5:30	ニュースN・TOWN
6:00	文字放送
6:30	
7:00	ニュースN・TOWN
7:30	文字放送
8:00	アグリネット
8:30	
9:00	ニュースN・TOWN
9:30	文字放送
10:00	栃木県からの番組
10:30	
11:00	ニュースN・TOWN
11:30	文字放送
12:00	
12:30	ニュースN・TOWN
13:00	文字放送
13:30	
14:00	
14:30	
15:00	ニュースN・TOWN
15:30	文字放送
16:00	
16:30	
17:00	サイエンス
17:30	サイエンス
18:00	サイエンス
18:30	サイエンス
19:00	企画番組
19:30	ニュースN・TOWN
20:00	栃木県からの番組
20:30	
21:00	サイエンス
21:30	ニュースN・TOWN
22:00	文字放送
22:30	
23:00	ニュースN・TOWN
23:30	文字放送
0:00	
0:30	
1:00	ニュースN・TOWN
朝まで	文字放送

★お知らせ★
都合により予告なく番組を変更することがあります。EPGでの確認を、お願いします。

馬頭広重美術館視聴覚研修室
ギャラリー使用申請の受付

平成23年度下半期（10月～3月）分の視聴覚研修室ギャラリー使用申請を受け付けます。

申込期限 6月30日（木）
※期限後であっても申し込み状況により使用できる場合があります。
※ご希望の使用期間が重複する場合は、調整させていただきます。

問い合わせ 馬頭広重美術館
☎0287-92-1199

なす風土記の丘資料館
展示のご案内

●第20回特別展「那須の発掘物語—大田原市の遺跡から—」
湯津上地区の遺跡から出土した資料を中心に、大田原市の歴史を紹介します。

開催期間 6月19日（日）まで
開催場所 湯津上館

要入館料（中学生以下は無料）
問い合わせ

なす風土記の丘資料館小川館
☎0287-96-3366
FAX0287-96-3340
E-mail:info@nasufudoki.com

町営住宅入居者募集

募集住宅

住宅名	間取り	入居時家賃（円）
舟戸6-1	2K	6,300～9,500
谷田1-2	3K	6,700～9,900

※町営住宅の家賃は所得に応じて決定
募集期間

6月15日（水）～30日（木）

その他 申込方法、入居資格等の詳細は、お問い合わせください。

※町有住宅「サン・コーポラス馬頭」は、随時募集中です。

問い合わせ 建設課管理係
☎0287-92-1118

県民バス参加者募集

日時 7月28日（木）

第1集合地：

午前8：00
那須烏山市大桶運動公園集合
午後4：55
那須烏山市大桶運動公園解散

第2集合地：

午前9：00
鬼怒グリーンパーク集合
午後4：05
鬼怒グリーンパーク解散

※どちらの集合地から参加するかをハガキに記入してください。

見学施設 農業大学校、栃木県庁、県立美術館

対象 那須烏山市、那珂川町及び高根沢町の住民の方

定員 50人

申込 6月30日までに、往復はがきに参加者全員（2人以内）の住所・氏名・電話番号・年齢・希望集合地を書き、〒320-8501県広報課県民プラザまで。定員を超えた場合は抽選となります。

問い合わせ 県民プラザ室
☎028-623-3766

烏山高校公開授業（授業参観）の
お知らせ

烏山高校では、本校をいっそう身近に感じていただくため、みなさまに本校の授業の様子を参観していただく公開授業を実施いたします。

日時 6月16日（木）

受付 午後1：30～
授業 午後2：00～
懇談会 午後3：50～

対象 地域住民の方、教育関係及び本校関係の皆様

場所 県立烏山高校

問い合わせ ☎0287-83-2075

※当日は上履き（スリッパ等）をご持参ください。

教科書展示会を開催します

平成24年度から使用する教科書が展示されますので、ご覧ください。

期間 6月8日～7月6日
（土日を除く）

午前9時～午後5時
場所 那珂川教科書センター
那珂川町小川公民館2階

問い合わせ 那珂川町教育委員会
☎0287-96-2114

農業者年金を受給
されている方へ

「現況届」の提出はお済みですか？
6月は、毎年一斉による現況届提出の月です。まだ、お済みでない方は期限までに提出されますようお知らせします。

提出期限 6月30日

提出先 農業委員会（山村開発センター2階）
総合窓口課（小川庁舎1階）
なお、受給開始1年未満の方は翌年からです。

問い合わせ 農業委員会
☎0287-92-1185

とちぎ求職者総合支援センター
巡回相談会が実施されます

とちぎ求職者総合支援センターからキャリアカウンセラーが派遣され、就労相談、適正職業診断、キャリアカウンセリングなど、仕事に関する相談会を実施します。（予約制）

日時 6月30日（木）

午後1時～午後4時

場所 那珂川町馬頭総合福祉センター
研修室

予約受付期間

6月10日（金）～6月24日（金）

申し込み 商工観光課

☎0287-92-1116

「東日本大震災」被災者救援
チャリティー人形劇公演

人形劇をみて、募金して、被災地を応援しよう！

題目 人形芝居「ももたろう」

上演 人形劇団くぐつ

日時 6月25日（土）11:00～12:00

場所 すこやか共生館多目的集会室
入場料：無 料

定員 120名

主催 栃木県人形劇おはなし連絡協議会
共催 那珂川町家庭教育オピニオン
リーダー「こうまの会」

問い合わせ

生涯学習課 ☎0287-96-2116

放送大学
10月生募集のお知らせ

放送大学では、平成23年度第2学期（10月入学）の学生を募集しています。

放送大学は、テレビなどの放送を利用して授業を行う通信制の大学です。心理学・福祉・経済・歴史・文学・自然科学など、幅広い分野を学べます。

出願期間は8月31日まで。

資料を無料で差し上げています。
お気軽に放送大学栃木学習センター（☎028-632-0572）までご請求ください。放送大学ホームページでも受け付けております。

忘れていませんか？
あなたの自動車税（県税）

平成23年度の自動車税の納税はお済みですか？

納期限（5月31日）が過ぎましたので、お忘れになっている方は、至急納めてください。納税されませんと督促状が送付され、延滞金もかかります。

また、督促状を発してから10日を経過しても完納されない場合は、差押などの滞納処分を受けることになります。

問い合わせ：矢板県税事務所
収税課 ☎0287-43-2171

子ども手当現況届について

子ども手当は平成23年9月分まで支給される事になっていますが、毎年6月に提出をお願いしていました現況届の提出は、必要ありません。

■子ども手当とは？

手当額／子ども1人当たり 月額1万3,000円

手当の支給／原則として、請求の月をした月の翌月分から指定された口座に振り込まれます。

■支払予定日

・6月10日（金）

・10月7日（金）

★平成23年10月分以降の子ども手当の支給については未定です。

★10月頃に申請等が必要となる場合があります。

問い合わせ

健康福祉課 社会福祉係
☎0287-92-1119

ボランティアスクール
のお知らせ

知的障がい児のボランティア活動に興味・関心のある高校生・専門学校生・大学生・一般社会人の方、30名を募集します。

開催日 7月18日（月）～祝日～

7月30日（土）

8月下旬の週末

11月19日（土）

12月3日（土）※計5回

場所 県立南那須特別支援学校ほか

参加費 無料（ボランティア保険料と交通費及び食費等は自己負担）

申込期限 7月1日（金）

その他

・昨年度のボランティアスクール修了生は参加対象となりません。

・受講者は原則として5回の各講座を受講してください。1回でも参加したいという方はその旨を記入してください。

申し込み・問い合わせ

県立南那須特別支援学校
☎0287-88-7571

平成23年度犬の登録及び狂犬病予防注射(第2回)日程表

犬の登録及び狂犬病予防注射(第2回)を下記のとおり実施しますのでお知らせします。

月日	地区	会場	時間	月日	地区	会場	時間
6月21日(火)	馬頭	山村開発センター	9:00~9:10	6月23日(木)	小川	小川健康管理センター	9:00~9:15
	和見	和見集会所	9:20~9:30		芳井	上芳井公民館	9:30~9:40
	小砂	旧馬頭北保育園入口	9:40~9:50		浄法寺	浄法寺公民館	9:50~10:00
		馬頭西小学校入口	10:00~10:10		小川	上町公民館	10:10~10:20
	小口	小口集会所	10:20~10:30		三輪	三輪多目的集会所	10:30~10:50
	北向田	北向田公民館	10:40~10:50		片平	第8区生活センター	11:00~11:10
	久那瀬	久那瀬集会所	11:00~11:10		谷田	谷田公民館	11:20~11:30
	松野	旧J A 武茂給油所	11:15~11:25		■予防注射料 3,300円		
富山	富山集会所	11:35~11:45	■登録料 3,000円				
6月22日(水)	馬頭	馬頭健康管理センター	9:00~9:10	●どこの会場でも受けられます。 ●狂犬病注射は毎年1回必ず受けてください。 ●登録犬の死亡・登録事項変更の場合は届けてください。 ●他人の犬・人に噛付く犬は口輪をつけてください。 ●時間が多少ずれることがあります。 ※6月以降の集合注射は実施いたしませんので、必ず受けてください。 ※集合注射を受けられない場合は、獣医師の所で個別に受けてください。			
	矢又	大武商店脇	9:20~9:30				
	健武	消防馬頭分署	9:40~9:55				
		大鳥公民館	10:00~10:10				
	大山田下郷	御前岩駐車場	10:15~10:25				
	大山田上郷	生活改善センター	10:35~10:45				
	盛谷	旧谷川小学校体育館	10:55~11:05				
	大内	大内生活改善センター	11:20~11:30				
大内	大内生活改善センター	11:40~11:50					

問い合わせ：住民生活課生活環境係
☎0287-92-1112

赤・色のもつ意味

那珂川町の文化財シリーズ

現在、私たちのまわりには、多くの色がありますが、実は古代においてもさまざまな色が使われていました。今回は、そのなかでも「赤」に注目し、色に込められた意味などを紹介したいと思います。

「赤」の原料となる赤色顔料として、「ベンガラ」「朱」「鉛丹」などがあげられます。「ベンガラ」は、鉄分の多い粘土を焼成したもので、日本全土で産出し、旧石器時代から使用されています。茨城県ひたちなか市塚古墳の石室内部の壁画に使われています。

「朱」は、硫化水銀(水銀と硫黄の化合した赤土)のことで、天然に辰砂として産出し、ここから粉砕・水簸(水の中に入れ、粉をより分けること)などの工程を経てつくられ、縄文時代後期から使わ

れ始めています。小川の駒形大塚古墳では、埋葬施設の内部で広範囲にわたって朱が確認されています。同じく木棺内部から出土した画文帯四獣鏡も朱を被っていたことから、遺体、鏡を安置した後、朱が降り掛けられたと考えられています。古墳時代の人々は靈魂を鎮めたり、再生を願うためにしばしば棺のなかに「朱」を使用していたようです。

「鉛丹」は鉛を加熱して人工的につくる顔料で、七世紀以後の使用が知られます。那須官衙遺跡から、帯状に丹が塗られた八世紀中葉ころの宇瓦(がわ)が出土しています。軒先に使用された宇瓦に、建物の柱に塗られた丹が付着したもので、この瓦から正倉が丹塗りの柱を持つ、当時としては最高級のものであったことがわ

かりました。建物を荘厳にし、視覚的に国家の威信を誇示していたと考えられます。

ほかに、人物埴輪には顔を中心に「赤」に塗られているものがあり、生きている人たちにとつても、魔よけの色として使用されていた様子がうかがえます。

「赤」が現在の私たちにとつて欠かせない色であるように、古代においても特別な意味を持っていたようです。当時から「赤」をはじめとした色あざやかな世界だったことがわかっています。

学芸員 金子 智美



「赤色塗料が付着した宇瓦」

平成23年度狩猟講習会

免許の種類 網・わな・第一種・第二種
講習会の日時 ① 6月28日(火) ② 6月30日(木)
③ 8月12日(金) ④ 8月17日(水)
⑤ 11月 9日(水) ⑥ 11月10日(木)
⑦ 11月11日(金) ⑧ 1月12日(木)
⑨ 1月13日(金) ⑩ 1月18日(水)
*網は①のみ。
*いずれも午前9時から午後5時頃まで。
受験申請期間 受講日の7日前まで
その他 この講習は、狩猟免許試験に備えての予備講習で任意に受講するものです。
受験申請および問い合わせ先 県北環境森林事務所 ☎0287-23-6363

平成23年度狩猟免許試験

試験の種類 網・わな・第一種・第二種
受験資格栃木県内に住所を有する満20歳以上の者
試験の日時 ① 7月10日(日) ② 8月28日(日)
③ 11月25日(金) ④ 1月25日(水)
*網は①のみ。③・④はわなのみ。
*いずれも午前9時から
受験申請期間 試験実施日の14日前から7日前まで
受験申請および問い合わせ先 県北環境森林事務所 ☎0287-23-6363

自衛官募集相談員の委嘱状を交付

自衛官募集相談員をご存知ですか？
町では、国の委託事務として自衛官募集等の業務を行っています。その業務を遂行するにあたり町長と自衛隊地方協力本部長の両者連名で4名の方に自衛官募集相談員として委嘱しています。
相談員の活動は、自衛官を募集するための環境作りや募集情報の提供、募集活動の支援等です。
自衛官に興味のある方、または相談事等がありましたらお気軽にご相談ください。
問い合わせ 住民生活課 ☎0287-92-1112

相談員は次の方々です。(敬称略)
末吉 保(小砂) 生田目 等(松野)
薄井 邦夫(小川) 小森 才明(片平)



うぶいん

(氏名)	(父母の名)	(住所)
袖山 陽	努 梢	馬頭
深澤 春親	義 春	北向田
益子 琉生	剛 ゆかり	富山
笠井 羽琉	千 晴	大内
菊地 莉愛	玲 菜	大内
長山 愛生	啓 太	小砂
薄井 優芽	沙 弥香	小川
堀江 捷人	里 則之	小川
小室 暎太	弘 規	小川
佐藤 藍華	博 美	小川
	昌 孝	小川
	千 春	小川
	眞 美恵	白久

おくやみ

(氏名)	(年齢)	(住所)
小室 辰男	(84)	馬頭
立花 喜代次	(91)	馬頭
大友 雄耕	(76)	馬頭
車 雄	(77)	健武
益子 保	(85)	健武
桑野 イネ	(98)	矢又
鈴木 勝男	(66)	和見
磯野 修	(57)	北向田
稲澤 枝美子	(69)	北向田
山本 フヨ	(95)	久那瀬
高野 照子	(83)	富山
小室 保夫	(77)	盛泉
大森 タケ乃	(80)	大内
齋藤 政江	(83)	大那地
栗田 キヌ	(80)	小砂
高野 一男	(81)	小川
橋本 久	(81)	小川
阿久津 昭	(56)	小川
小口 操	(80)	谷田
橋本 通	(92)	片平

掲載は希望者のみです。
4月21日~5月20日
受付分 敬称略

6月1日現在の人口

(住民基本台帳)
男 9,553人(-4)
女 9,470人(-3)
計 19,023人(-7)
世帯数 6,137 (-1)
()内は前月との比較



第69回

春季特別展

【浮世絵名品展－川崎・砂子の里資料館所蔵－】

17世紀、浮世絵の初期の形態は版画や掛軸に描かれたわけではなく、屏風や襖などに当時の人々の暮らし、遊興、祭礼や京の

洛中洛外が描かれていました。これを「近世初期風俗画」と呼称します。この頃作品を注文する人たちは裕福な階層の商人や為政者でした。時代は下って江戸の中期以降平和を謳歌する人々たちによって浮世絵は当時の世相を反映する情報源の一つになっていました。例えば今年の春に流行する小袖はなにか、そういう情報をいち早く各浮世絵師は描いていましたし、また琉球から幕府に使節が来るとなれば琉球ものが描かれ、伊勢参りが流行れば、伊勢までの交通手段や服装などや伊勢に関しての逸話などが描かれました。浮世絵は屏風から掛軸、版画に形態を変え多色摺版画の錦絵へ進化していました。浮世絵が普及した最大の理由の一つは幕府により価格が一枚16文程度の安価に抑えられていたためです。天保年間に江戸の人口は100万人を超え、世界でも最も大きな都市になっていました。江戸在住の半分は町人層で、その多くは文字の読み書きができました。浮世絵が発達した理由もその辺にあるのかもしれませんが。江戸時代に日本は鎖国を継続していたおかげで独自の文化が醸造し、その文化を情報化したのが浮世絵でした。

今回紹介する作品は、葛飾北斎の「富嶽三十六景 山下白雨」（大判 版元：西村屋与八）です。富嶽三十六景は全46枚揃いですが、その中でも「神奈川沖浪裏」「凱風快晴」と共に代表作として知られています。

この作品は「黒富士」で親しまれています。本図は富士の山そのものに接近し、その雄大な姿を写しています。山頂は晴れ渡り、山肌は太陽に赤く照らされています。しかし空にはむくむくとし

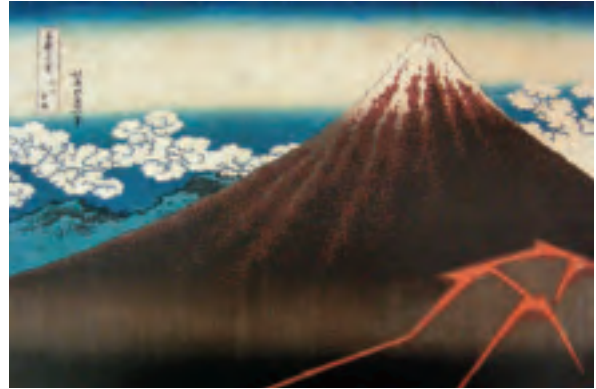

「富嶽三十六景 山下白雨」

た入道雲が見え、麓は暗く、画面の右下で強烈な存在を放つ稲妻が、麓に降るであろう夕立（白雨）を予感させています。快晴と白雨という二つの自然現象が、一つの富士山の山の上下で表現されています。

馬頭広重美術館長 市川信也

【会 期】後期：5月27日(金)～
6月26日(日)

【休 館 日】月曜日、祝日の翌日

【開館時間】午前9時30分～午後5時まで
(但し、入館は午後4時30分まで)

【入 館 料】大 人 700円 (630円)
高・大学生 400円 (360円)

※ () は20名以上の団体料金。

※70歳以上の高齢者、中学生以下は無料。

※障がい者手帳等をお持ちの方・付き添い1名は半額

広重美術館入館無料のお知らせ (県民の日関連イベント)

栃木県民の日は入館料が無料となります。

実 施 日 6月12日(日)

対 象 栃木県民(免許証等が必要です)

問い合わせ 広重美術館 ☎0287-92-1199

ミニギャラリー 作品募集！

あなたの作品を出展してみませんか？

写真、絵画、絵手紙などの作品をお待ちしております。

申し込み・問い合わせ：
企画財政課広報広聴係

☎0287-92-1114

ミニギャラリー

櫻村はる美さん (馬頭)



「私の元気のもと」

「たんぽぽ」

